

Strategie prevence kriminality Jihomoravského kraje na období 2023–2028

jihomoravský kraj

Krajský úřad Jihomoravského kraje

Odbor školství

Oddělení prevence a volnočasových aktivit

Brno 2022

***„Je lépe zločinu předcházet,
než ho trestat!“***

Cesare Beccaria 1764

Obsah

Úvod	4
Analytická část	5
1. Analýza kriminality.....	5
1.1. Porovnání Jihomoravského kraje a ČR	5
1.2. Celková kriminalita v ČR a v Jihomoravském kraji.....	5
1.3. Násilná kriminalita	7
1.4. Majetková kriminalita.....	8
1.5. Ostatní trestná činnost	9
1.6. Struktura pachatelů.....	10
1.7. Situace dle územních odborů KŘP JMK (úroveň okresů).....	10
1.8. Přehled obvodních oddělení v rámci působnosti KŘP JMK	12
1.9. Komentáře ke statistickým údajům.....	16
2. Sociálně demografická charakteristika Jihomoravského kraje	17
2.1. Jihomoravský kraj - základní údaje	17
2.2. Demografický vývoj v Jihomoravském kraji v roce 2022.....	19
2.3. Územní srovnání - vybrané ukazatele podle okresů Jihomoravského kraje	21
2.4. Síť škol a školských zařízení v Jihomoravském kraji	26
2.5. Cizinci a národnostní složení v Jihomoravském kraji.....	26
2.6. Nezaměstnanost v Jihomoravském kraji	28
2.7. Stanovení map “rizikových lokalit“ a index kriminality	30
2.8. Sociálně vyloučené lokality.....	32
3. Institucionální analýza	34
3.1. Systém prevence kriminality v ČR	34
3.2. Systém prevence kriminality v Jihomoravském kraji	35
3.3. Probační a mediační služba České republiky	43
3.4. Policie ČR – oddělení tisku a prevence.....	44
3.5. Obecní/Městské policie a jejich preventivní aktivity.....	46
3.6. Pomoc obětem a svědkům trestné činnosti	48
3.7. Školy a školská zařízení.....	49
3.8. Vazební věznice a věznice na území Jihomoravského kraje.....	53
3.9. Vazební věznice a ústav pro výkon zabezpečovací detence Brno	54
3.10. Služby sociální prevence v Jihomoravském kraji	57
3.11. Instituce zabývající se zájmovou a sportovní činností.....	67
Strategická část	68
4. Vize, cíle a cílové skupiny	68
4.1. Východiska.....	69
4.2. SWOT analýza	69
4.3. Vize	70
4.4. Základní cíle	70
4.5. Priority a podporované cílové skupiny	72
5. Akční plán prevence kriminality Jihomoravského kraje na období 2023-2025	73
6. Způsob vyhodnocování	81
7. Dlouhodobé řešení oblasti prevence kriminality na úrovni kraje - závěr	82
Přílohy	
Použité zdroje	92
Zkratky	93

Úvod

Kriminalita je problémem, který se dotýká každého občana. Každý z nás si uvědomuje určitou pravděpodobnost vzniku situace, v níž se může stát obětí či svědkem trestného činu.

Prevence kriminality zahrnuje soubor nerepresivních opatření, tedy veškeré aktivity vyvíjené státními, veřejnoprávními i soukromoprávními subjekty směřující k předcházení páčání kriminality a snižování obav z ní. Patří sem opatření, jejichž cílem či důsledkem je zmenšování rozsahu a závažnosti kriminality a jejich následků. Systém prevence kriminality se v České republice formuje jako nedílná součást vládní politiky již od roku 1993.

Nově vytvořená Strategie prevence kriminality Jihomoravského kraje na období 2023-2028 (dále také „Strategie“) vychází ze Strategie prevence kriminality v České republice na léta 2022-2027, kterou schválila vláda ČR dne 6. 4. 2022 svým usnesením č. 276. Při tvorbě dokumentu byla využita i dosavadní zkušenost z realizace prevence kriminality na území kraje a byly využity i výstupy z předcházející koncepce. Obsah tohoto materiálu vychází z Doporučení k tvorbě koncepcí prevence kriminality krajů a obcí, které vydalo Ministerstvo vnitra České republiky (dále také „MVČR“), které je hlavním gestorem zodpovědným za koordinaci politiky státu v oblasti prevence kriminality. Obsahuje analýzu kriminality v Jihomoravském kraji, demografické a socioekonomické ukazatele, nedílnou součástí je i institucionální analýza.

Hlavním úkolem Jihomoravského kraje, deklarovaným tímto dokumentem, je realizovat účinný systém prevence kriminality na svém území, koordinovat jej a zabezpečovat po stránce metodické, konzultační a rovněž finanční. Přitom je nezbytné zapojit do systému prevence kriminality celou občanskou společnost, místní samosprávy, státní i nestátní subjekty, které se prevencí kriminality zabývají.

Analytická část

1. Analýza kriminality

Analýza kriminality byla zpracována na základě statistických údajů poskytnutých Krajským ředitelstvím Policie Jihomoravského kraje.

1.1. Porovnání Jihomoravského kraje a ČR

Jihomoravský kraj je tvořen okresy Blansko, Brno-město, Brno-venkov, Břeclav, Hodonín, Vyškov a Znojmo, což představuje 673 obcí, které jsou rozděleny do 21 správních obvodů obcí s rozšířenou působností. Jaký má vliv geografická poloha, koncentrace obyvatelstva a další kriminogenní faktory na celkovou kriminalitu či vybranou trestnou činnost se projeví v následujících bodech.



1.2. Celková kriminalita v ČR a v Jihomoravském kraji

V roce 2021 bylo na území České republiky registrováno 153 233 trestných činů. Oproti roku 2020 došlo k poklesu o 12 292 skutků, což je o 7,4 % méně. Celková objasněnost dosáhla úrovně 57,3 %, objasněnost tedy vzrostla meziročně o 1 %.

Přestože registrovaná kriminalita poklesla, byl zaznamenán nárůst škod způsobených trestnou činností. V souhrnné hodnotě se jedná o 21,3 mld. Kč, v roce 2020 to bylo 16,7 mld. Kč.

Je však nutné upozornit, že samotné meziroční srovnání absolutních čísel není bez dodatečného komentáře validní. Důvodem je fakt, že došlo k výrazné optimalizaci statistického vykazování za účelem jeho přizpůsobení reálné struktuře registrované kriminality. Zároveň také v průběhu roku 2021 platila na našem území různá omezení ve spojitosti s pandemií covid-19, která výrazně omezovala mobilitu osob, konání veřejných akcí, provozování podniků a zařízení, ve kterých pravidelně docházelo k větší kumulaci osob a tím i zvýšenému riziku výskytu trestné činnosti.

Hlavní důvody, proč je z dlouhodobého pohledu kriminalita na historicky nejnižší úrovni, jsou následující:

- Opatření proti pandemii covidu-19 a s tím související snížení mobility osob a omezení veřejných či veřejnosti přístupných aktivit.
- Optimalizace statistického vykazování a s tím související pohyby v jednotlivých subkategoriích.
- Novelizace trestního zákoníku, kdy došlo ke změně dolní hranice výše škody při kvalifikaci trestného činu na 10 000 Kč (důležitý faktor při sledování víceletých trendů).
- Zefektivnění práce policistů a kriminalistů při objasňování trestné činnosti, důraz na viditelný výkon služby a zacílení na využívání dostupných nástrojů pro odhalování kriminality.

Majetková kriminalita zaznamenala pokles o 4 554 skutků oproti roku 2020 (-5,5 %). Mezi roky 2021 a 2020 zaznamenáváme dle druhového členění trestné činnosti velmi významný nárůst u krádeží vloupáním, a to o 10 087 skutků (nárůst o 48,8 %). Naopak k výraznému meziročnímu poklesu došlo u krádeží prostých. Počet klesl o více než 19 049 (-41,7 %) registrovaných případů oproti roku 2020. Tuto změnu lze odůvodnit zejména skutečností, že od 1. 1. 2021 byla změněna skladba takticko-statistických klasifikací v oblasti majetkové trestné činnosti. Tyto výrazné výkyvy jsou však zapříčiněny úpravou vnitřního systému statistického vykazování trestné činnosti od 1. 1. 2021 a je proto důležité na majetkovou kriminalitu nahlížet z celkové perspektivy.

Násilná kriminalita poklesla o 2,4 % oproti roku 2020. V roce 2021 jsme registrovali 11 958 skutků. Nejčastějšími trestnými činy v této oblasti byly úmyslné ublížení na zdraví, porušování domovní svobody, nebezpečné vyhrožování, loupež a vydírání. Mravnostní kriminalita vzrostla o 17 %. V uplynulém roce jsme evidovali 3 049 skutků, tj. o 444 trestných činů více. Hospodářská kriminalita poklesla o 32,5 %, což představuje rozdíl o více než 6 018 trestných činů v porovnání s rokem 2020.

Tabulka č. 1: Vývoj kriminality ČR a Jihomoravského kraje v posledních 5 letech

	evidovaná celková TČ- abs. počet					meziroční odchylky v %				
	2017	2018	2019	2020	2021	17-18	18-19	19-20	20-21	17-21**
ČR	202 303	192 405	199 221	165 525	153 233	-9 898	+6 816	-33 696	-12 292	-49 070
JMK	19 564	18 918	18 934	16 161	15 544	-646	+16	-2 773	-617	-4 020

** Porovnání situace v roce 2017 a v roce 2021

V Jihomoravském kraji byl u celkové kriminality zaznamenán pokles oproti roku 2020. Rovněž v roce 2021 došlo k nepatrnému zvýšení objasněnosti o 0,21 % oproti roku 2020.

Co se týče počtu registrovaných případů obecné kriminality, tak v roce 2021 došlo oproti roku 2020 ke snížení o 488 skutků. Bylo objasněno o 269 skutků méně. Objasněnost u obecné kriminality se snížila o 0,75 %.

Co se **extremismu** týče, celkem bylo v kraji v loňském roce řešeno 24 trestných činů, z toho největší část - 16 skutků se odehrálo na teritoriu Městského ředitelství policie Brno. Jednalo se nejčastěji o skutky naplňující skutkovou podstatu jednoho z trestných činů zařazených do třídy „extremismus“, tj. podpora a propagace hnutí směřujících k potlačení práv a svobod, násilí proti skupině obyvatel a jednotlivci, hanobení národa, rasy a přesvědčení, podněcování k národnostní a rasové nenávisti, omezování svobody vyznání a divácké násilí. Co se týče

struktury a trendu v této oblasti trestné činnosti, v posledních letech se častěji **přesouvá do on-line prostředí a pachatelé se extremistických projevů častěji dopouštějí na sociálních sítích**. Ve velké míře skončí prověřování s výsledkem, že se jedná o přestupek, a věc je oznámena správnímu orgánu.

Tabulka č. 2: Pořadí zatíženosti v Jihomoravském kraji v roce 2021 a porovnání s r. 2020

	počet obyvatel		celková TČ – abs. počet			index na 10 tis. obyv.		pořadí
	2021	změna proti 2020	rok 2020	rok 2021	změna 2x-2y	rok 2020	rok 2021	dle IDX 2021
ČR	10 516 707	-185 070	165 525	153 233	-12 292	157,39	145,70	
JMK	1 184 568	-10 759	16 161	15 544	-617	136,42	131,22	7.

Největší podíl na celkovém nápadu trestné činnosti obecné kriminality má stejně jako v předchozích letech MŘ Brno (56 %) a ÚO Brno-venkov (12 %).

Tabulka č. 3: Skladba kriminality v Jihomoravském kraji a porovnání s ČR za rok 2021 (základ, tj. 100 % = celková kriminalita)

	ČR – počet	ČR - %	kraj – počet	kraj - %	odchylka (%) kraj – ČR
celková TČ	153 233	100	15 544	100	
z toho:					
majetková	77 562	50,62	8 342	53,67	3,05
násilná + mravnostní	15 007	9,79	1 596	10,27	0,48
ostatní kriminalita ²	24 780	16,17	2 277	14,65	-1,52
zbývající kriminalita ³	23 312	15,21	2 116	13,61	-1,60
hospodářská	12 510	8,16	1 211	7,79	-0,37

¹ Data o vybrané trestné a PČR evidované přestupkové činnosti lze získat i na webu: <https://kriminalita.policie.cz/>

² Zahrnuje mimo jiné trestné činy výtržnictví, překupnictví, maření výkonu úředního rozhodnutí, sprejerství, výroba jedů.

³ Zahrnuje mimo jiné TČ padělání a pozměňování peněz, opilství a návykové látky, zanedbání povinné výživy, nedbalostní dopravní nehody a ostatní TČ

1.3. Násilná kriminalita

V roce 2021 je zaznamenán mírný nárůst počtu případů registrované násilné kriminality o 37 případů, což je nárůst o 2,96 %. V absolutních číslech se podařilo objasnit o 10 případů více (756 skutků objasněných v roce 2020 a 766 v roce 2021) a byl zaznamenán pokles objasněnosti o 0,96 % (z 60,63 % v roce 2020 na 59,66 % v roce 2021).

Tabulka č. 4: Skladba násilné kriminality v Jihomoravském kraji – porovnání s ČR za rok 2021 (základ, tj. 100 % = násilná kriminalita) *

	ČR – počet	ČR - %	kraj – počet	kraj - %	odchylka (%) kraj – ČR
Násilná ⁵	11 958	100	1 284	100	
z toho:					
loupeže	1 221	10,21	172	13,40	3,19
úmyslné ublížení na zdraví	3 701	30,95	451	35,12	4,17
nebezpečné vyhrožování	1 626	13,60	159	12,38	-1,22
vydírání	962	8,04	84	6,54	-1,50
porušování dom. svobody	2 610	21,83	217	16,90	-4,93

⁵ Tabulka zahrnuje pouze statisticky nejvýznamnější násilné trestné činy evidované v ČR v řádech nad 1 tisíc.

V roce 2021 bylo na území Jihomoravského kraje spácháno celkem **14 případů vražd**, všechny se kriminalistům podařilo objasnit. Při srovnání s rokem 2020 došlo k poklesu o dva případy.

Mezi nejčastější motivy této nejzávažnější trestné činnosti patřily i v loňském roce osobní vztahy a majetkový prospěch, což je dlouhodobý trend v celé republice.

V celém kraji v roce 2021 evidujeme 172 případů loupeží, největší část (130 případů) se stala na teritoriu Městského ředitelství policie Brno. U tohoto typu trestné činnosti pachatelé často tipují oběti, které jsou pod vlivem alkoholu nebo návykových látek, čímž je ovlivněna jejich obezřetnost. V objasňování loupeží policistům zejména v Brně výrazně pomáhá městský kamerový systém, který jednak zaznamenává způsob útoku i jeho pachatele, zároveň však také působí preventivně.

Co se týče obětí trestné činnosti, policisté na jižní Moravě poskytují poškozeným bezplatné služby krizových interventů. V případě zvláště zranitelných obětí či závažných trestných činů je intervence nabídnuta při prvotním kontaktu a často zůstávají krizoví interventi v kontaktu s oběťmi po řadu týdnů.

1.4. Majetková kriminalita

U majetkové kriminality, která tvoří více než polovinu nápadu celkové trestné činnosti na teritoriu Krajského ředitelství policie Jihomoravského kraje, došlo v roce 2021 k poklesu nápadu o 4,67 % (z 8 751 skutků v roce 2020 na 8 342 v roce 2021), v absolutních číslech se podařilo objasnit v roce 2021 o 214 skutků méně a celková objasněnost poklesla o 1,29 % z 25,89 % v roce 2020 na 24,6 % v roce 2021.

Tabulka č. 5: Skladba majetkové kriminality v Jihomoravském kraji – porovnání s ČR za rok 2021 (základ, tj. 100 % = majetková kriminalita)

	ČR – počet	ČR - %	kraj – počet	kraj - %	odchylka (%) kraj – ČR
majetková celkem	77 562	100	8 342	100	
z toho:					
krádeže vloupáním	30 748	39,64	3 296	39,51	-0,13
krádeže prosté	26 589	34,28	2 623	31,44	-2,84
Ostatní ⁵	24 780	31,95	2 423	29,05	-2,90

Tabulka č. 6: Skladba krádeží prostých v kraji Jihomoravském – porovnání s ČR za rok 2021 (základ, tj. 100 % = krádeže prosté)

	ČR počet	ČR %	kraj počet	kraj %	odchylka (%) kraj – ČR
krádeže prosté celkem, z toho:	26 589	100	2 623	100	
kapesní	4 186	15,74	468	17,84	2,10
jiné na objektech	3 259	12,26	306	11,67	-0,59
motorová vozidla dvoustopá	1 812	6,81	194	7,40	0,59
věci z aut	1 190	4,48	107	4,08	-0,40
součástky z aut	884	3,32	91	3,47	0,15
jízdní kola	2 067	7,77	272	10,37	2,60
krádeže v bytech	1 458	5,48	122	4,65	-0,83
v jiných objektech	3 259	12,26	306	11,67	-0,59
ostatní	2 767	10,41	230	8,77	-1,64

Krádeže prosté

U této kategorie trestné činnosti došlo ke snížení nápadu o 41,05 % ze 4 450 skutků v roce 2020 na 2 623 v roce 2021, což je o 1 827 skutků méně. Počet objasněných případů byl v roce 2020 celkem 1 216 a v roce 2021 celkem 906. Relativní objasněnost se zvýšila o 7,21 % (z 27,32 % v roce 2020 na 34,54 % v roce 2021).

Je nezbytné připomenout, že zákonodárci od 1. 10. 2020 změnili hranici výše škod u některých (zejména majetkových a hospodářských) trestných činů, čímž se statistické počty těchto trestných činů staly neporovnatelnými s jakýmkoli obdobím minulým či budoucím. Porovnatelná jsou pouze ta čísla, kterých se změna nedotkla.

Tabulka č. 7: Skladba krádeží vloupáním v Jihomoravském kraji – porovnání s ČR za rok 2021 (základ, tj. 100 % = krádeže vloupáním)

	ČR – počet	ČR - %	kraj – počet	kraj - %	odchylka (%) kraj – ČR
krádeže vloupáním	30 748	100	3 296	100	
z toho:					
do obchodů	1 089	3,54	167	5,07	1,53
do restaurací a hostinců	632	2,06	110	3,34	1,28
do bytů	1 553	5,05	116	3,52	-1,53
do chat	1 249	4,06	140	4,25	0,19
do rodinných domků	2 231	7,26	194	5,89	-1,37

Krádeže vloupáním

Nápad majetkové trestné činnosti **vloupání do rodinných domů, bytů a rekreačních chat** se oproti předešlému roku snížil v počtu skutků vloupání do bytů a RD asi o 1/3, počet vloupání do rekreačních chat se oproti roku 2020 nijak výrazně nezměnil.

Oproti roku 2020 je v roce 2021 evidováno 194 případů vloupání do RD (-320 případů v roce 2020), 116 případů vloupání do bytů (v roce 2020 celkem 192 případů), celkem 140 případů vloupání do chat (v roce 2020 celkem 130 případů).

V roce 2021 se pachatelé vloupání, stejně jako v roce 2020, zaměřovali spíše na vloupání do rodinných domů než do bytů. Především z důvodu více možných přístupů do objektu, většího množství předmětů zájmu pachatele a větší anonymity při pohybu v dané lokalitě.

Předmět zájmů pachatelů se mimo obvyklé šperky a hotovost rapidně navýšil o jízdní kola, elektrokola a elektrokoloběžky, což se projevilo zejména na území města Brna, kde došlo k velkému nárůstu vloupání do sklepů a sklepních kójí.

1.5. Ostatní trestná činnost

V kategorii ostatní trestné činnosti jsou stejně jako za předcházející období zaznamenána nejvyšší čísla u trestné činnosti spočívající v poškození cizí věci ust. § 228 odst. 2 - sprejerství, a to i v porovnání s celorepublikovým průměrem, následuje výtržnictví viz následující tabulka.

Tabulka č. 8: Trestné činy výtržnictví a sprejerství ze skupiny „ostatní trestná činnost“ v Jihomoravském kraji – porovnání s ČR za rok 2021 (základ, tj. 100 % = „ostatní TČ“)

TČ	ČR – počet	ČR - %	kraj počet	kraj - %	odchylka (%) kraj – ČR
----	------------	--------	------------	----------	------------------------

ostatní TČ celkem	24 780	100	2 277	100	
z toho:					
výtržnictví	1 836	7,41	196	8,61	1,20
sprejerství	3 880	15,66	606	26,61	10,95

1.6. Struktura pachatelů

Podíl recidivistů na počtu spáchaných skutků trestné činnosti v Jihomoravském kraji v roce 2021 se snížil oproti roku 2020, kdy dosahoval 49,4 % (recidivisté byli mezi stíhanými osobami ve 4 193 případech z celkového počtu 8 472 stíhaných osob). Při srovnání let 2020 a 2021 se snížil i celkový počet stíhaných a vyšetřovaných osob (z 8 472 na 6 539), což odráží i meziroční snížení nápadu trestné činnosti. Podle statistik Vězeňské služby je v České republice míra recidivy 70 %. Jihomoravský kraj tak nevybočuje z tohoto společensky závažného trendu.

Podíl mladistvých při meziročním srovnání zůstal srovnatelný na 3,1 % podílu mladistvých na počtu stíhaných osob, i když při meziročním srovnání let 2020 a 2021 vykazuje pokles z 265 stíhaných mladistvých v roce 2020 na 205 stíhaných mladistvých v roce 2021. Struktura trestné činnosti páchané mladistvými se dlouhodobě nemění, nejčastěji jsou stíháni pro majetkovou trestnou činnost. Pro tuto trestnou činnost je typické, že získané prostředky často využívají pro nákup omamných a psychotropních látek či látek, které dle vyhlášky Ministerstva zdravotnictví mezi omamné a psychotropní látky dosud nejsou zařazeny, ale mají psychoaktivní účinky (např. Kratom, který je navíc široce dostupný i dětem v síti prodejních automatů, nikotinové či kofeinové sáčky). Případné zařazení či regulace těchto látek jsou předmětem diskusí odborníků. **Z násilné trestné činnosti** dominuje v této kategorii výtržnictví a loupeže. V roce 2021 tvořili nezletilí 1,2 % z celkového počtu vyšetřovaných osob, zatímco v roce 2020 to byly 2,4 %.

Tabulka č. 9: Stíháno a vyšetřováno osob v roce 2021 – porovnání Jihomoravského kraje s ČR

trestná činnost	celkem osob		nezletilí (do 14 let)		tj. %		mladiství (15 – 17)		tj %		recidivisté		tj.%	
	ČR	kraj	ČR	kraj	ČR	kraj	ČR	kraj	ČR	kraj	ČR	kraj	ČR	kraj
násilná	9 147	968	237	64	6,6	458	72	7,4	3 916	383	39,6			
mravnostní	2 216	151	208	24	15,9	278	18	11,9	473	35	23,2			
krádeže vloupáním	7 702	473	98	18	3,8	204	27	5,7	5 869	298	63			
krádeže prosté	12 661	917	214	20	2,2	384	45	4,9	9 371	621	67,7			
ostatní	20 171	1502	336	32	2,1	537	54	3,6	11 037	826	55			
zbývající	21 567	1832	25	4	0,2	63	2	0,1	7 040	604	33			
hospodářská	8 326	785	48	7	0,9	62	4	0,5	1 740	144	18,3			
celková TČ	87 744	6539	1 257	155	2,4	2 155	205	3,1	42 312	2790	42,7			

1.7. Situace dle územních odborů KŘP JMK (úroveň okresů)

Zde je třeba upozornit na skutečnost, že územní působnost jednotlivého územního odboru a zejména pak jednotlivých obvodních oddělení policie se může lišit od územního celku, a to jak rozlohou, tak počtem obyvatel s z uvedeného důvodu mohou mít výstupy nejnižších organizačních článků pouze orientační povahu.

Tabulka č. 10: Zatíženost územních odborů PČR dle vybraných kritérií v územní působnosti Jihomoravského kraje za rok 2021

okres	počet obyvatel	celková trestná činnost			násilná + mravnostní		
		absolutní počet	index	pořadí	absolutní počet	index	pořadí
Blansko	107 912	772	71,54	7	111	10,29	4
Brno-město (MŘ)	379 466	8 205	216,22	1	182	4,80	7
Brno-venkov	225 514	1 934	85,76	4	191	8,47	6
Břeclav	114 801	1 035	90,16	3	106	9,23	5
Hodonín	151 096	1 273	84,25	5	235	15,53	2
Vyškov	92 317	741	80,27	6	118	12,78	3
Znojmo	113 462	1 235	108,85	2	199	17,54	1

Tabulka č. 11: Vloupání a krádeže prosté – zatíženost územních odborů v Jihomoravském kraji

okres	počet obyvatel	krádeže vloupáním			krádeže prosté		
		absolutní počet	index	pořadí	absolutní počet	index	pořadí
Blansko	107 912	119	11,03	6	86	7,97	7
Brno-město (MŘ)	379 466	2 159	56,90	1	1 727	45,51	1
Brno-venkov	225 514	436	19,33	2	224	9,93	5
Břeclav	114 801	146	12,72	4	133	11,58	3
Hodonín	151 096	161	10,66	7	155	10,26	4
Vyškov	92 317	104	11,27	5	78	8,45	6
Znojmo	113 462	165	14,54	3	156	13,75	2

Tabulka č. 12: Stíháno, vyšetřováno osob (celkem, recidivisté, děti + mladiství) za rok 2021

okres	počet obyv.	Celkem			recidivisté			děti + mladiství		
		abs.	index	pořadí	abs.	index	pořadí	abs.	index	poř.
Blansko	107 912	448	41,52	7	196	18,16	5	25	2,32	4
Brno-město (MŘ)	379 466	2778	73,21	1	1326	34,94	1	145	3,82	2
Brno-venkov	225 514	938	41,59	6	392	17,38	6	36	1,60	7
Břeclav	114 801	621	54,09	3	219	19,08	4	20	1,74	6
Hodonín	151 096	755	49,97	4	313	20,72	3	56	3,71	3
Vyškov	92 317	416	45,06	5	132	14,30	7	20	2,17	5
Znojmo	113 462	711	62,66	2	288	25,38	2	63	5,55	1

Tabulka č. 13: Pořadí územních odborů v zatíženosti dle indexu nápadu TČ za rok 2021

Poř.	Index nápadu TČ	Celková kriminalita	Násilná + mravnostní	Krádeže vloupáním	Krádeže prosté
1	MŘ Brno	MŘ Brno	ÚO Znojmo	MŘ Brno	MŘ Brno
2	ÚO Brno-venkov	ÚO Znojmo	ÚO Hodonín	ÚO Brno-venkov	ÚO Znojmo
3	ÚO Hodonín	ÚO Břeclav	ÚO Vyškov	ÚO Znojmo	ÚO Břeclav
4	ÚO Znojmo	ÚO Brno-venkov	ÚO Blansko	ÚO Břeclav	ÚO Hodonín

5	ÚO Břeclav	ÚO Hodonín	ÚO Břeclav	ÚO Vyškov	ÚO Brno-venkov
6	ÚO Blansko	ÚO Vyškov	ÚO Brno-venkov	ÚO Blansko	ÚO Vyškov
7	ÚO Vyškov	ÚO Blansko	MŘP Brno	ÚO Hodonín	ÚO Blansko

1.8. Přehled obvodních oddělení v rámci působnosti KŘP JMK

Vzhledem ke specifičnosti Městského ředitelství policie Brno není prováděna bližší analýza na jednotlivá obvodní oddělení. Počty obyvatel jsou s ohledem na územní působnost jednotlivých obvodních oddělení zjistitelné pouze orientačně, neboť jejich územní působnost neodpovídá území jednotlivých městských částí. Při výpočtu indexu bychom tak získali pouze irelevantní výstup bez vypovídací hodnoty. Z výše uvedeného důvodu je vykazován až výstup za celé MŘ Brno, neboť územní působnost statutárního města Brna je totožná s působností MŘ Brno.

Tabulka č. 14: Přehled územních obvodů a obvodních oddělení v působnosti KŘP JMK

územní odbor/městské ředitelství	obce v působnosti (název/počet obyvatel)	součet počtu obyvatel v obcích
MŘ Brno	Brno (379 466) Brno – střed Brno – Žabovřesky Brno – sever Brno – Židenice Brno – Královo Pole Brno – výstaviště Brno – Komárov Brno – Bystrc	379 466
ÚO Blansko	Blansko (56 155) Boskovice (30 178) Letovice (21 579)	107 912
ÚO Brno-venkov	Ivančice (24 509) Kuřim (23 297) Pohořelice (14 982) Rajhrad (29 182) Rosice (26 446) Šlapanice (54 045) Tišnov (31 853) Židlochovice (21 152)	225 514
ÚO Břeclav	Břeclav (58 281) Hustopeče (36 205) Mikulov (20 315)	114 801
ÚO Hodonín	Dubňany (24 384) Hodonín (38 857) Kyjov (36 626) Strážnice (24 833) Veselí nad Moravou (26 396)	151 096
ÚO Vyškov	Bučovice (51 808) Slavkov u Brna (24 284) Vyškov (51 808)	92 317
ÚO Znoymo	Hrušovanv nad Jevišovkou (14 078) Jevišovice (10 731) Moravský Krumlov (20 945) Vranov nad Dyjí (7 374) Znojmo (60 334)	113 462

Tabulka č. 15: Okres Brno-město

Okres Brno-město (MŘ)	Celková TČ	Násilná + mravnostní
obvodní (místní) oddělení	absolutní počet	absolutní počet
Bystrc	411	33
Komárov	1 047	61
Královo Pole	806	54
sever	1 276	129
střed	1 214	81
Výstaviště	948	76
Žabovřesky	889	50
Židenice	1 614	139
Celkem	8 205	623

V nápadu trestné činnosti je MŘ Brno na prvním místě s 8 205 skutky, které zpracovává 8 obvodních oddělení (Brno – Bystrc, Brno – Komárov, Brno – Královo Pole, Brno – Sever, Brno – střed, Brno – Výstaviště, Brno – Žabovřesky a Brno – Židenice).

Nejvíce trestných činů je majetkových, zejména krádeže na osobách a kapesní krádeže spojené s velkou koncentrací osob ve středu města, v okolí hlavního nádraží a v obchodních centrech. Na teritoriu města Brna je zároveň největší podíl loupeží, na což má vliv i anonymita a městská zástavba včetně parků a podchodů jakožto rizikových míst pro tento typ násilné trestné činnosti.

Přibývá i podvodů, které se z velké části přesouvají do online prostředí a na sociální sítě. **Rizikovou skupinou** pro tuto formu trestné činnosti jsou **senioři**, kteří jsou podvodníky často kontaktováni i telefonicky a pod smyšlenými legendami žádáni o poskytnutí peněz. Policie proto cílí své preventivní kampaně i na tyto zvláště zranitelné oběti trestné činnosti.

Tabulka č. 16: Okres Blansko

Okres Blansko		celková TČ			násilná + mravnostní		
obvodní (místní) oddělení	počet obyvatel	absolutní počet	index	pořadí	absolutní počet	index	pořadí
Blansko	56 155	414	73,72	2	47	8,37	2
Boskovice	30 178	197	65,28	3	25	8,28	3
Letovice	21 579	161	74,61	1	39	18,07	1

Co se týče celkového nápadu trestné činnosti, je druhým nejméně zatíženým okresem na teritoriu Krajského ředitelství policie Jihomoravského kraje se 772 evidovanými skutky. Územní působnost je rozdělena mezi tři obvodní oddělení: Blansko, Boskovice a Letovice (seřazeno dle nápadu trestné činnosti). Strukturou trestné činnosti ani podílem recidivistů nebo mladistvých pachatelů se nevymyká ostatním územním odborům.

Tabulka č. 17: Okres Brno-venkov

Okres Brno - venkov		celková TČ			násilná + mravnostní		
obvodní (místní) oddělení	počet obyvatel	absolutní počet	index	pořadí	absolutní počet	index	pořadí

Ivančice	24 509	201	82,01	6	21	8,57	6
Kuřim	23 297	261	112,03	2	29	12,45	2
Pohořelice	14 982	167	111,47	3	21	14,02	1
Rajhrad	29 182	297	101,78	4	13	4,45	8
Rosice	26 446	238	90,00	5	29	10,97	3
Šlapanice	54 045	262	48,48	8	25	4,63	7
Tišnov	31 853	238	74,72	7	31	9,73	5
Židlochovice	21 152	270	127,65	1	22	10,40	4

Po MŘ Brno je ÚO Brno-venkov na druhém místě v pořadí zatíženosti v Jihomoravském kraji s celkovým počtem 1 934 šetřených skutků. Je to dáno jak velikostí území, které pokrývá 8 obvodních oddělení (Ivančice, Kuřim, Pohořelice, Rajhrad, Rosice, Šlapanice, Tišnov, Židlochovice), ale zejména tím, že působnost tohoto okresu je tvořena obcemi obklopujícími město Brno. Pro část pachatelů to představuje rozšíření perimetru, kam vyrazí páchat trestnou činnost a zároveň mohou využít dostupnost města včetně jeho anonymity.

Tabulka č. 18: Okres Břeclav

Okres Břeclav		celková TČ			násilná + mravnostní		
obvodní (místní) oddělení	počet obyvatel	absolutní počet	index	pořadí	absolutní počet	index	pořadí
Břeclav	58 281	591	101,41	1	57	9,78	1
Hustopeče	36 205	240	66,29	3	33	9,11	2
Mikulov	20 315	204	100,42	2	16	7,88	3

S celkem 1 035 evidovanými skutky je ÚO Břeclav na pátém místě v pořadí zatíženosti. Výkon služby tam zajišťují 3 obvodní oddělení (Břeclav, Hustopeče, Mikulov). Na strukturu trestné činnosti má vliv také tranzit přes hraniční přechody s Rakouskem. V Mikulově proto funguje **Centrum mezinárodní policejní spolupráce Mikulov – Drasenhofen**, kde v rámci společného výkonu policejních činností dochází nejen k výměně informací a poznatků, ale také k lustracím v mezinárodních systémech a předávání osob v rámci eskort.

Tabulka č. 19: Okres Hodonín

Okres Hodonín		celková TČ			násilná + mravnostní		
obvodní (místní) oddělení	počet obyvatel	absolutní počet	index	pořadí	absolutní počet	index	pořadí
Kyjov	36 626	199	54,33	5	30	8,19	5
Hodonín	38 857	506	130,22	1	101	25,99	1
Dubňany	24 384	195	79,97	2	38	15,58	2
Veselí n. Moravou	26 396	194	73,50	3	37	14,02	3
Strážnice	24 833	179	72,08	4	29	11,68	4

Nápad trestné činnosti 1 273 skutků řadí okres Hodonín na třetí příčku v zatíženosti v Jihomoravském kraji. Výkon služby zajišťuje 5 obvodních oddělení (Kyjov, Hodonín, Dubňany, Veselí nad Moravou, Strážnice). Strukturou trestné činnosti nevykazuje žádné výkyvy nebo anomálie v rámci kraje.

Tabulka č. 20: Okres Vyškov

Okres Vyškov		celková TČ			násilná + mravnostní		
obvodní (místní) oddělení	počet obyvatel	absolutní počet	index	pořadí	absolutní počet	index	pořadí
Vyškov	51 808	443	85,48	2	70	13,51	2
Slavkov u Brna	24 284	150	61,77	3	21	8,65	3
Bučovice	16 225	148	91,22	1	27	16,64	1

S počtem 741 představuje tento územní odbor nejméně vytížený okres. Obvodní oddělení Vyškov, Slavkov u Brna a Bučovice zajišťují výkon služby, který nevykazuje zvláštnosti ve struktuře nápadu trestné činnosti.

Tabulka č. 21: Okres Znojmo

Okres Znojmo		celková TČ			násilná + mravnostní		
obvodní (místní) oddělení	počet obyvatel	absolutní počet	index	pořadí	absolutní počet	index	pořadí
Znojmo	60 334	831	137,73	1	129	21,38	1
Jevišovice	10 731	64	59,64	5	7	6,52	5
Moravský Krumlov	20 945	145	69,23	4	27	12,89	4
Vranov nad Dyjí	7 374	72	97,64	2	15	20,34	2
Hrušovany nad Jev.	14 078	123	87,37	3	21	14,92	3

Znojemský územní odbor je na čtvrté příčce v zatíženosti dle nápadu trestné činnosti v Jihomoravském kraji s 1 235 evidovanými skutky. Struktura kriminality kopíruje strukturu evidovaných skutků v Jihomoravském kraji, stejně jako objasněnost a podíl recidivistů a mládeže na páchaní trestné činnosti. Výkon služby zajišťuje 5 obvodních oddělení (Znojmo, Jevišovice, Moravský Krumlov, Vranov nad Dyjí, Hrušovany nad Jevišovkou).

Tabulka č. 22: Pořadí obvodní oddělení Policie v zatíženosti dle indexu nápadu TČ v okresech Jihomoravského kraje

Pořadí dle TČ	1.	2.	3.	4.	5.	6.	7.
Územní oddělení	MŘ Brno	ÚO Brno-venkov	ÚO Hodonín	ÚO Znojmo	ÚO Břeclav	ÚO Blansko	ÚO Vyškov
Celk. TČ	8 205	1 934	1 273	1 235	1 035	772	741
	Obvodní oddělení Policie v JMK						
1.	Židenice	Rajhrad	Hodonín	Znojmo	Břeclav	Blansko	Vyškov
2.	Sever	Židlochovice	Kyjov	Moravský Krumlov	Hustopeče	Boskovice	Slavkov u Brna
3.	Střed	Šlapanice	Dubňany	Hrušovany n. Jev.	Mikulov	Letovice	Bučovice
4.	Komárov	Kuřim	Veselí n. Moravou	Vranov nad Dyjí			
5.	Výstaviště	Rosice	Strážnice	Jevišovice			
6.	Žabovřesky	Tišnov					
7.	Královo Pole	Ivančice					
8.	Bystrc	Pohořelice					

1.9. Komentáře ke statistickým údajům

Z vyhodnocení nápadu trestné činnosti jasně vyplývá, že dochází k celkovému poklesu obecné registrované kriminality. Příčiny tohoto poklesu můžeme přičítat epidemiologické situaci v ČR, ale také přesunu zájmu pachatelů do kyberprostoru.

Ze statistik dále vyplývá nárůst kriminality případů krádeží vloupáním a dále zvýšení nápadu trestné činnosti v oblasti neoprávněného opatření, padělání a pozměňování platebního prostředku, a to zejména v oblasti kyberkriminality a nárůst kriminality se znaky sociálního inženýrství.

2. Sociálně demografická charakteristika Jihomoravského kraje

2.1. Jihomoravský kraj - základní údaje

Rozlohou 7 188 km² a počtem obyvatel 1 185 744 (k 30. 6. 2022) je Jihomoravský kraj třetím největším krajem České republiky. Poloha kraje je z geografického hlediska poměrně výhodná díky jeho postavení na historickém spojení mezi jihem a severem Evropy. V rámci EU kraj sousedí se Slovenskem a Rakouskem, v rámci republiky s krajem Jihočeským, Vysočinou, Pardubickým, Olomouckým a Zlínským.

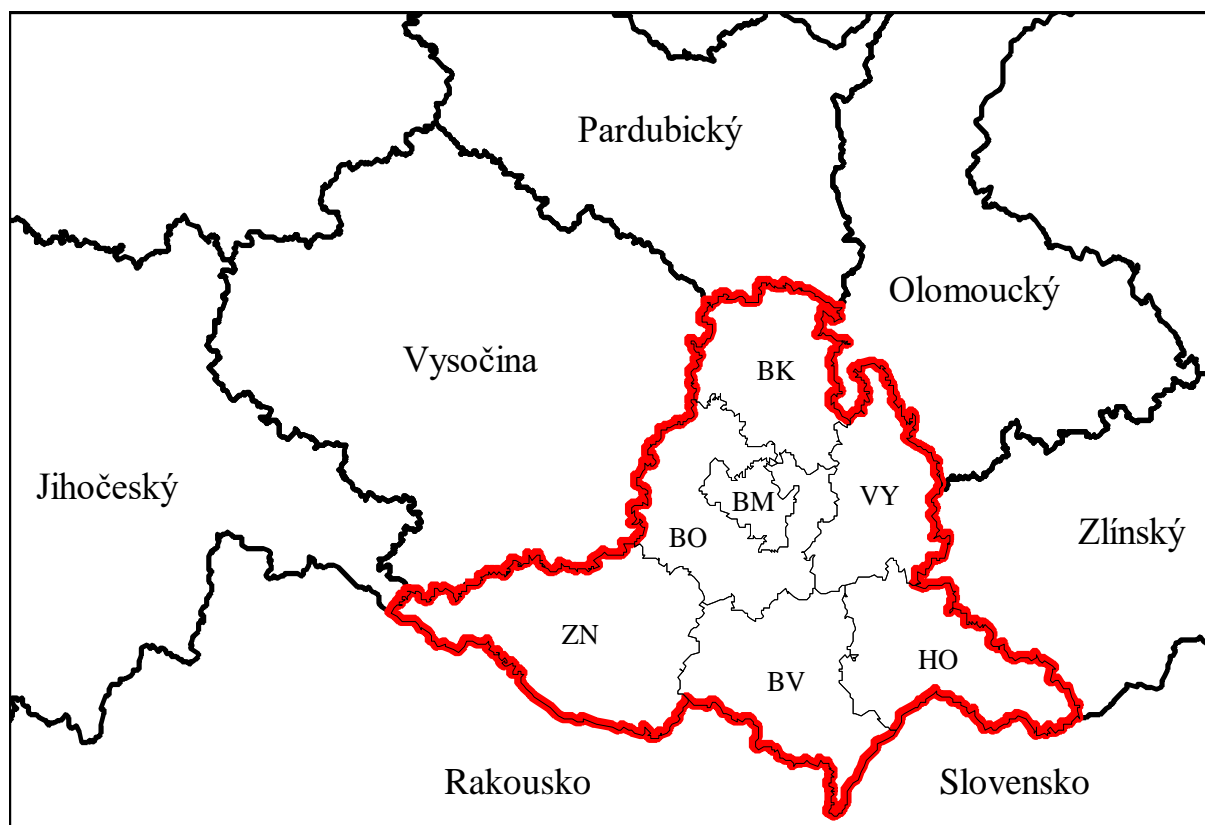

Jihomoravský kraj je vymezen okresy Blansko, Brno-město, Brno-venkov, Břeclav, Hodonín, Vyškov a Znojmo a je rozdělen na 21 správních obvodů obcí s rozšířenou působností. Sídlní strukturu k 30. 6. 2022 tvořilo 673 obcí, z toho 50 měst a 39 městysů a 1 vojenský újezd.

Z celkové rozlohy kraje tvoří 60 % zemědělská půda, z níž připadá 83 % na ornou půdu. Nejvyšší stupeň zornění (podíl orné půdy na zemědělské) mají okresy Znojmo a Vyškov. Z hlediska výrobních oblastí je zemědělství zaměřeno především na obiloviny, řepku, kukuřici na zeleno i na siláž. Nadprůměrná úroveň přírodních předpokladů umožňuje nadále pokračovat v dlouhodobé tradici specializovaných oborů zemědělské výroby s vazbou na specifické regionální rysy. Je to především vinařství, ovocnářství a zelinářství. V kraji se nachází více jak 90 % plochy vinic ČR. Vinohradnictví je rozvinuto především v okrese Břeclav, kde je téměř 50 % plochy všech vinic v ČR, ale i v okresech Hodonín, Znojmo a částečně také Brno-venkov. V rámci živočišné výroby zaujímá Jihomoravský kraj jedno z předních míst v chovu prasat a drůbeže.

Jihomoravský kraj patří k regionům s významným ekonomickým potenciálem. Vytvořený hrubý domácí produkt kraje představuje 10,8 % hrubého domácího produktu České republiky. Dosažená výše podílu HDP téměř odpovídá podílu obyvatelstva kraje na obyvatelstvu ČR, který

činí 11,2 %. Vzhledem k průmyslové tradici Brna a jeho okolí má stále významné postavení v ekonomice kraje průmysl, který se na celkové hrubé přidané hodnotě kraje podílí 24,7 %, na další tradiční odvětví především jižních oblastí kraje, zemědělství, připadá pouze 2,6 %. Na stavebnictví připadá 6,8 % a rozvíjející služby se na HDP podílí 65,9 %.

Administrativní členění Jihomoravského kraje

Administrative breakdown of the Jihomoravský Region



Významnou součástí regionální spolupráce, podporovanou zejména ze strany Krajského úřadu Jihomoravského kraje, je vytváření mikroregionů. Vznik mikroregionů je důležitým a pozitivním trendem pro společné prosazování zájmů a záměrů zejména venkovských obcí s cílem dosažení žádoucích změn ve všech obcích určitého území.

Přirozené spádové centrum celé jižní Moravy je krajská metropole Brno, ležící na soutoku Svatky a Svitavy. Město s významným regionálním postavením, situované na křižovatce dálnic ve směru Praha, Vídeň, Bratislava a Olomouc, je střediskem tradičních mezinárodních výstav a veletrhů, které podtrhují jeho status rušného mezinárodního obchodního centra. Druhé největší město republiky má také značný nadregionální význam. Je jednak sídlem řady institucí celostátního významu, především soudnictví, ale i významným centrem kultury a vysokého školství.

Z hlediska dopravy má Jihomoravský kraj důležitou tranzitní funkci. Kostru dopravního systému tvoří dálnice I. třídy D1, D2 a dálnice II. třídy D46 a D52. Významný dopravní uzel v případě silniční, dálniční a železniční dopravy a integrovaného dopravního systému Jihomoravského kraje představuje město Brno. Civilní letiště v Brně-Tuřanech je celoročně schopno přijímat všechny typy letadel. Krajem prochází dva hlavní železniční koridory propojující země EU. Husté silniční dopravě slouží dálnice a silnice v úhrnné délce 4,4 tisíc km.

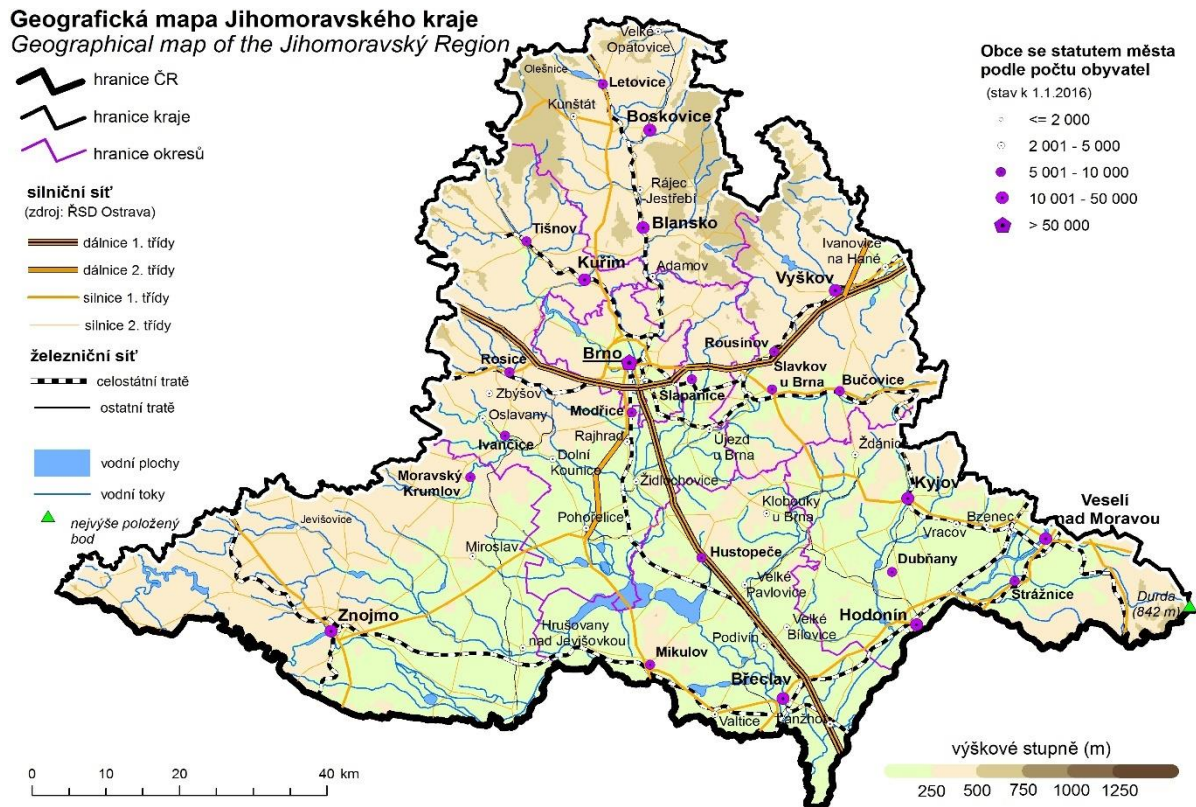

Zdroj: Statistická ročenka Jihomoravského kraje a ČSÚ

2.2. Demografický vývoj v Jihomoravském kraji v roce 2022

Celkový počet obyvatel Jihomoravského kraje činil k 30. 6. 2022 celkem 1 185 744 obyvatel. Počet obyvatel se za posledního půl roku zvýšil o 1 176 osob, a to pouze zásluhou stěhování. Proti stejnému období roku 2021 poklesl počet zemřelých, poklesl ale i počet živě narozených. V Jihomoravském kraji se **počet obyvatel zvýšil** ve všech okresech s výjimkou okresu Hodonín, kde došlo ke snížení o 186 osob. Ve všech okresech kraje byl zaznamenán přírůstek obyvatel stěhováním.

V Jihomoravském kraji má z hlediska osídlení dominantní postavení město Brno, ve kterém žije téměř třetina obyvatel kraje (celkem 379 474 obyvatel k 30. 6. 2022). Mimo Brno má nejvyšší hustotu zalidnění okres Brno-venkov (celkem 226 256 obyvatel), následuje ho okres Hodonín (celkem 150 910 obyvatel), okres Břeclav (celkem 114 986 obyvatel), okres Znojmo (celkem 113 595 obyvatel), okres Blansko (celkem 107 989 obyvatel). Nejméně zalidněný je okres Vyškov (celkem 92 534 obyvatel). Populace Jihomoravského kraje pozvolna stárne, **průměrný věk obyvatel Jihomoravského kraje** na začátku roku 2022 **dosáhl 42,7 roku**, ženám bylo v průměru 44,2 roku a mužům 41,1 let.

V Jihomoravském kraji se za 6 měsíců roku 2022 **živě narodilo** 5 946 dětí, což je ve srovnání s 1. pololetím roku 2021 o 480 dětí méně. Nejvyšší porodnost byla v okrese Vyškov, kde na 1 000 obyvatel připadlo 10,9 živě narozených dětí. Mezi narozenými dětmi zpravidla převažují chlapci (v 1. pololetí 3 112 chlapců a 2 834 děvčat).

V 1. pololetí roku 2022 **zemřelo** v Jihomoravském kraji 6 675 osob (z toho 3 330 mužů a 3 345 žen). Počet zemřelých v kraji byl o 1 348 osob nižší než ve stejném období předcházejícího roku. Nejvyšší hrubá míra úmrtnosti byla v okrese Blansko, kde na 1 000 obyvatel připadlo 12,4 zemřelých. Ve struktuře zemřelých podle věku byla nejpočetnější skupina zemřelých ve věku 80 až 89 (31,3 % zemřelých) a ve věku 70 až 79 let (28,3 % osob).

Tabulka č. 23: Vybrané ukazatele v Jihomoravském kraji a jeho okresech v 1. čtvrtletí 2022

	JMK	v tom okresy						
		Blansko	Brno- město	Brno- venkov	Břeclav	Hodonín	Vyškov	Znojmo
ZÁKLADNÍ ÚDAJE								
Rozloha (km ²)	7 188	862	230	1 499	1 038	1 099	869	1 590
Obce	673	116	1	187	63	82	80	144
Části obcí	907	179	48	230	69	93	118	170
OBYVATELSTVO								
Živě narození	2 935	257	965	604	244	328	240	297
Zemřelí	3 623	359	1 164	595	323	527	304	351
Přistěhovalí	3 925	510	3 013	1 485	567	432	521	420
Vystěhovalí	2 831	346	2 904	1 100	389	475	344	296
Počet obyvatel	1 184 974	107 974	379 376	225 908	114 900	150 854	92 430	113 532

Zdroj: Český statistický ústav a ČŠÚ - Statistický bulletin Jihomoravského kraje - 1. až 2. čtvrtletí 2022

Do Jihomoravského kraje se v průběhu 1. pololetí roku 2022 **přistěhovalo** 7 418 osob, tedy o 136 osob více než ve srovnatelném období roku 2021. Z ostatních krajů ČR se přistěhovalo 3 588 osob (48,4 % přistěhovaných) a 3 830 osob ze zahraničí (51,6 % přistěhovaných). Dvě třetiny přistěhovaných z ciziny mířily do Brna (celkem 2 660 osob).

Ve stejném období se z kraje **vystěhovalo** 5 513 osob (o 1 100 osob více než za prvních 6 měsíců roku 2021). Do ostatních krajů ČR se vystěhovalo 3 600 osob (65,3 % vystěhovaných) a 1 913 osob se odstěhovalo do zahraničí (34,7 % vystěhovaných).

Tabulka č. 24: Vývoj pohybu obyvatelstva Jihomoravského kraje 1.-2. čtvrtletí let 2013 až 2022

	1. - 2. čtvrtletí roku									
	2013	2014	2015	2016	2017	2018	2019	2020	2021	2022
Sňatky	1 984	2 178	2 190	2 523	2 397	2 670	2 731	1 655	1 826	2 509
Rozvody	1 442	1 472	1 426	1 431	1 455	1 352	1 293	1 046	1 259	1 140
z toho s nezl. dětmi	794	805	803	821		793	774	615	814	
Živě narození	5 985	6 061	6 223	6 510	6 587	6 654	6 628	6 309	6 426	5 946
z toho mimo manželství	2 395	2 463	2 661	2 761	2 849	2 899	2 760	2 741	2 787	2 633
Potraty	1 919	1 934	1 887	1 733	1 833	1 659	1 664	1 484	1 452	
Zemřelí	5 693	5 615	6 247	5 898	6 459	6 461	6 184	6 149	8 023	6 675
Přirozený přírůstek	292	446	-24	612	128	193	444	160	-1 597	-729
Přistěhovalí	4 442	4 722	5 035	5 650	5 893	5 881	6 420	5 879	7 282	7 418
z toho z ciziny	1 612	1 729	2 014	2 323	2 400	2 576	2 941	2 886	3 768	3 830
Vystěhovalí	4 409	4 685	4 470	4 313	4 356	4 552	5 001	4 044	4 413	5 513
z toho do ciziny	1 679	1 736	1 419	480	1 183	1 353	1 697	1 044	952	1 913
Přírůst. stěhováním	33	37	565	1 337	1 537	1 329	1 419	1 835	2 869	1 905
Celkový přírůstek	325	483	541	1 949	1 665	1 522	1 863	1 995	1 272	1 176

Zdroj: Český statistický ústav a ČŠÚ - Statistický bulletin Jihomoravského kraje - 1. až 2. čtvrtletí 2022

V průběhu prvního pololetí roku 2022 bylo uzavřeno 2 509 **manželství**, což bylo o 683 více než ve stejném období předcházejícího roku. Ve dvou třetinách sňatků (1 686 případů) vstupovali oba snoubenci do svého prvního manželství.

Soudy v Jihomoravském kraji vydaly v průběhu prvních 6 měsíců 1 140 rozhodnutí o **rozvodu manželství** (o 119 méně než ve stejném období minulého roku).

2.3. Územní srovnání - vybrané ukazatele podle okresů Jihomoravského kraje

Jihomoravský kraj je podle platného zákonného ustanovení vymezen okresy Blansko, Brno-město, Brno-venkov, Břeclav, Hodonín, Vyškov, Znojmo a je rozdělen na 21 správních obvodů obcí s rozšířenou působností: Blansko, Boskovice, Brno, Břeclav, Bučovice, Hodonín, Hustopeče, Ivančice, Kuřim, Kyjov, Mikulov, Moravský Krumlov, Pohořelice, Rosice, Slavkov u Brna, Šlapanice, Tišnov, Veselí nad Moravou, Vyškov, Znojmo a Židlochovice.



Přestože je okres Brno-město nejmenší rozlohou 230 km², převyšuje hustotou obyvatelstva 1 661 osob/km² výrazně ostatní okresy. Následují ho okresy Brno-venkov s hustotou obyvatelstva 151 osob/km², Hodonín 140 osob/km², Blansko 127 osob/km², Břeclav 112 osob/km², Vyškov 107 osob/km². Nejméně je zalidněný okres Znojmo s hustotou obyvatelstva 71,40 osob/km².

Věkový průměr obyvatelstva kraje je 42,7 let. Nejnižší věkový průměr v okrese Brno-venkov je 41,2 let s největším podílem dětí do 14 let věku 18,3 %. Naopak nejvyšší věkový průměr je v okrese Hodonín, a to 44 let, okres Hodonín má rovněž největší podíl obyvatel starších 65 let, a to 21,2 % a současně nejnižší podíl dětí do 14 let věku - 14,4 %. Druhý nejvyšší věkový průměr v kraji má okres Břeclav 43,2 let.

Tabulka č. 25: Územní srovnání okresů – rozloha, hustota obyvatelstva k 1. 1. 2022

okres, kraj	rozloha celkem (km ²)	počet obcí celkem	části obcí	hustota obyvatelstva (osoby/ km ²)
Blansko	862	116	179	127
Brno-město	230	1	48	1 661
Brno-venkov	1 499	187	230	151
Břeclav	1 038	63	69	112
Hodonín	1 099	82	93	140
Vyškov	869	80	118	107
Znojmo	1 590	144	170	72
Jihomoravský kraj	7 188	673	907	166

Zdroj: Český statistický ústav

Tabulka č. 26: Územní srovnání okresů – skladba obyvatelstva k 1. 1. 2022

okres, kraj	počet obyvatel	ženy	muži	podíl obyvatel ve věku 0-14 let (%)	podíl obyvatel ve věku 15-64 let (%)	podíl obyvatel ve věku 65 a více let (%)	průměrný věk obyvatel (roky)
Blansko	107 912	53 195	54 717	16,6	62,6	20,8	42,9
Brno-město	379 466	184 748	194 718	15,6	63,5	20,9	42,9
Brno-venkov	225 514	111 587	113 927	18,3	63,2	18,5	41,2
Břeclav	114 801	56 603	58 198	15,4	64,3	20,3	43,2
Hodonín	151 096	74 739	76 357	14,4	64,4	21,2	44,0
Vyškov	92 317	45 706	46 611	17,0	63,7	19,4	42,0
Znojmo	113 462	56 095	57 367	15,9	63,9	20,2	42,7
JMK	1 184 568	582 673	601 895	194 070	746 911	243 587	42,7

Zdroj: Český statistický ústav

2.3.1. Okres Blansko

Okres Blansko leží v severní části Jihomoravského kraje a jeho území sousedí s pěti okresy ČR. S rozlohou 862 km² patří okres Blansko k nejmenším okresům Jihomoravského kraje. Menší je jen okres Brno-město s rozlohou 230 km².

Administrativně se okres Blansko člení na 116 obcí. Statut města má 8 obcí, je to Adamov, Blansko, Boskovice, Kunštát, Letovice, Olešnice, Rájec-Jestřebí a Velké Opatovice. Statut městyse má 9 obcí, a to Černá Hora, Doubravice nad Svitavou, Jedovnice, Knínice u Boskovic, Křtiny, Lysice, Ostrov u Macochy, Sloup a Svitávka.

Na území okresu Blansko působí 2 obce s rozšířenou působností (ORP) – Blansko a Boskovice. Správní obvod Boskovice má větší rozlohu 511 km² a patří sem 73 obcí. V rámci ORP Boskovice jsou celkem tři pověřené obecní úřady, a to Letovice, Velké Opatovice a Boskovice. Správní obvod Blansko má rozlohu 351 km² a 43 obcí. V rámci ORP Blansko jsou dva pověřené obecní úřady Adamov a Blansko.

Počet obyvatel je v okrese Blansko ve srovnání s ostatními okresy Jihomoravského kraje po okrese Vyškov druhý nejnižší. K 30. 6. 2022 žilo v okrese Blansko 107 989 obyvatel. Podíl nezaměstnaných osob k 31. 8. 2022 činil v okrese Blansko 3,13 %, celkem bylo evidováno k tomuto datu 2 323 uchazečů o zaměstnání na úřadu práce.

2.3.2. Okres Brno-město

Okres Brno-město tvoří statutární město Brno, které je druhým největším městem České republiky, zároveň je centrem Moravy, jedné z historických zemí Koruny české. Na území města Brna žije téměř třetina obyvatel celého Jihomoravského kraje.

Statutární město Brno se člení na 29 městských částí. Největší, co do počtu obyvatel, je městská část Brno-střed, nejmenší městská část Brno-Ořešín.

Vzhledem ke své poloze patří Brno k územím se značnou intenzitou dopravy. Město leží na křižovatce dálnic D1 (Praha-Brno) a D2 (Brno-Bratislava), které jsou součástí transevropské dálniční sítě. Je významným železničním uzlem, leží na mezinárodní železniční trase vedoucí z Balkánu přes města Budapešť, Brno, Praha, Berlín až do Skandinávie. Na území městské části Brno-Tuřany je vybudováno mezinárodní letiště. Městskou hromadnou dopravu zajišťuje Dopravní podnik města Brna v rámci integrovaného dopravního systému svými tramvajovými, trolejbusovými a autobusovými linkami. Na Brněnské přehradě je provozována také lodní doprava.

Brno patří k nejstarším průmyslovým střediskům ve střední Evropě. Je tradičním obchodním a společenským centrem Jihomoravského kraje i centrem veletržní a kongresové turistiky. Hospodářský, společenský i politický význam města Brna přesahuje hranice Jihomoravského kraje. Má širokou síť bank, pojišťoven a advokátních kanceláří. Je sídlem Nejvyššího soudu ČR, Nejvyššího správního soudu, Ústavního soudu ČR, Nejvyššího státního zastupitelství, Úřadu pro ochranu hospodářské soutěže a Kanceláře veřejného ochránce práv.

V okrese Brno-město bylo k 30. 6. 2022 celkem 379 474 obyvatel. Podíl nezaměstnaných osob k 31. 8. 2022 dosáhl 4,99 % s celkem 13 115 uchazečů o zaměstnání.

2.3.3. Okres Brno-venkov

Okres Brno-venkov vznikl po reformě státní správy v roce 1960 a tvoří široký pás obklopující ze všech stran město Brno. Po zohlednění změn správního uspořádání k 1. 1. 2007 celková plocha okresu Brno-venkov dosáhla 1 499 km², přičemž hraničí se 7 okresy.

Okres Brno-venkov má celkem 187 obcí. Celkem 14 z nich má statut města, a to Dolní Kounice, Ivančice, Kuřim, Modřice, Oslavany, Pohořelice, Rajhrad, Rosice, Šlapanice, Tišnov, Újezd u Brna, Zbýšov a Židlochovice, dalších 10 obcí má statut městyse, a to Deblín, Doubravník, Drásov, Lomnice, Medlov, Nedvědice, Nosislav, Ostrovačice, Pozořice a Troskotovice. Okres Brno-venkov nemá vlastní okresní město.

Podle územní struktury platné od 1. 1. 2003 jsou jednotlivé obce okresu seskupeny do správních obvodů obcí s rozšířenou působností. V okrese Brno-venkov jsou sídla ORP v souladu se změnami k 1. 1. 2007 rozmístěna ve městech Ivančice, Kuřim, Rosice, Pohořelice, Šlapanice, Tišnov a Židlochovice.

Na území okresu žilo k 30. 6. 2022 celkem 226 256 obyvatel. Zajímavostí je, že na rozdíl od ostatních okresů kraje se počet obyvatel okresu Brno-venkov dlouhodobě zvyšuje, významnou roli sehrávají přistěhovalí z okresu Brno-město, využívají dobré podmínky pro výstavbu domů a bytů v klidném prostředí s relativně dobrým dopravním napojením na Brno. Nejvíce obyvatel má Kuřim, druhé největší město okresu jsou Ivančice.

Míra registrované nezaměstnanosti patří dlouhodobě mezi nejnižší v kraji, což je dáno tím, že obyvatelé okresu nachází pracovní příležitosti v Brně. Podíl nezaměstnaných osob k 31. 8. 2022 dosáhl 3,02 % s celkem 4 593 uchazeči o zaměstnání.

2.3.4. Okres Břeclav

Okres Břeclav se nachází v nejjižnějším cípu Moravy. Na jihu hraničí s Rakouskem, na jihovýchodě se Slovenskem, na severu s okresem Brno-venkov, na západě s okresem Znojmo a na severovýchodě s okresy Hodonín a Vyškov. Po zohlednění změn správního uspořádání k 1. 1. 2007 má okres Břeclav rozlohu 1 038 km².

Administrativně se okres Břeclav po sladění hranic k 1. 1. 2007 člení na 63 obcí. Celkem 9 obcí má statut města – Břeclav, Hustopeče, Klobouky u Brna, Lanžhot, Mikulov, Podivín, Valtice, Velké Bílovice a Velké Pavlovice.

Na území okresu Břeclav působí tři obce s rozšířenou působností (ORP), a to Břeclav, Hustopeče a Mikulov. Správní obvod Břeclav má největší rozlohu 439 km², patří sem 18 obcí. Následuje správní obvod Hustopeče s rozlohou 355 km² s celkem 28 obcemi, 2 pověřené obecní úřady Klobouky u Brna a Hustopeče a správní obvod Mikulov má rozlohu 244 km² a 17 obcí.

K 30. 6. 2022 žilo v okrese Břeclav 114 986 osob, což je srovnatelný počet s okresem Znojmo, nižší počty obyvatel mají okresy Vyškov a Blansko. Podíl nezaměstnaných v okrese Břeclav k 31. 8. 2022 činil 3,03 % s celkem 2 363 uchazeči o zaměstnání v evidenci úřadu práce.

2.3.5. Okres Hodonín

Okres Hodonín leží na jihovýchodní Moravě při hranici se Slovenskou republikou. Území okresu o celkové rozloze 1 099 km² zaujímá 15,3 % rozlohy území Jihomoravského kraje a je charakteristické svým protáhlým tvarem ze západu na východ.

Administrativně se okres Hodonín člení po narovnání hranic k 1. 1. 2007 na 82 obcí. Celkem 8 obcí má statut města, a to Bzenec, Dubňany, Hodonín, Kyjov, Strážnice, Veselí nad Moravou, Vracov a Ždánice.

Na území okresu Hodonín působí 3 obce s rozšířenou působností (ORP), a to Hodonín, Kyjov a Veselí nad Moravou. ORP Kyjov má největší rozlohu 470 km² a spadá pod něj 42 obcí, následuje ORP Veselí nad Moravou s rozlohou 343 km² a 22 obcemi. V obvodu Hodonín 18 obcí zaujímá svojí rozlohou 286 km². V rámci ORP Kyjov jsou 3 pověřené obecní úřady (POÚ), a to Bzenec, Ždánice (obce 2. stupně) a Kyjov, v rámci ORP Veselí nad Moravou jsou také 3 pověřené úřady (POÚ), a to Strážnice, Velká nad Veličkou (obce 2. stupně) a Veselí nad Moravou.

Počtem obyvatel je okres Hodonín po brněnských okresech třetí největší okres v kraji. K 30. 6. 2022 žilo v okrese celkem 150 910 obyvatel.

Zánik, popřípadě různé transformace velkých průmyslových podniků, které v minulosti patřily k hlavním zaměstnavatelům obyvatel okresu Hodonín, se plně projevily ve vysoké míře nezaměstnanosti obyvatelstva. Ani vznik převážně menších podniků, ať už v průmyslové nebo zemědělské sféře, neměl vliv na zlepšení zaměstnanosti. Podíl nezaměstnaných osob k 31. 8. 2022 činil 4,75 % s celkem 5 009 uchazeči o zaměstnání v evidenci úřadu práce. Z dlouhodobého hlediska v meziokresním srovnání je jednou z nejvyšších v kraji i v České republice.

2.3.6. Okres Vyškov

Okres Vyškov leží ve východní části Jihomoravského kraje, sousedí se šesti okresy, a to okresy Kroměříž, Prostějov, Brno-venkov, Blansko, Hodonín a Břeclav. Po zohlednění změn správního

uspořádání k 1. 1. 2007 a po úpravě hranic vojenského újezdu Březina k 1. 1. 2016 patří okres Vyškov rozlohou 869 km² k menším okresům Jihomoravského kraje, menší je pouze okres Brno-město s rozlohou 230 km² a okres Blansko s rozlohou 862 km².

Administrativně se okres Vyškov po sladění hranic k 1. 1. 2007 člení na 80 obcí, pouze 5 obcí má statut města, a to Bučovice, Ivanovice na Hané, Rousínov, Slavkov u Brna a Vyškov, 3 obce mají statut městyse, Brankovice, Hvězdlice, Švábenice.

Na území okresu Vyškov působí 3 obce s rozšířenou působností, a to Bučovice, Slavkov u Brna a Vyškov. Správní obvod Vyškova má největší rozlohu – 540 km², patří sem 42 obcí, následují Bučovice s rozlohou 171 km², patří sem 20 obcí. Správní obvod Slavkova u Brna má rozlohu 158 km² a 18 obcí. Bučovice a Slavkov u Brna plní zároveň i funkci pověřeného obecního úřadu (POU), v rámci ORP Vyškov jsou celkem 3 pověřené obecní úřady – Ivanovice na Hané, Rousínov (obce 2. stupně) a Vyškov, navíc Vojenský újezd Březina.

Počet obyvatel je v okrese Vyškov ve srovnání s ostatními okresy Jihomoravského kraje nejnižší. K 30. 6. 2022 žilo v okrese Vyškov 92 534 osob.

V okrese Vyškov je nejnižší nezaměstnanost ze všech okresů v Jihomoravském kraji, čemuž napomáhá snadná dopravní dostupnost do brněnských podniků. Podíl nezaměstnaných osob k 31. 8. 2022 činil 2,436 % s celkem 1 577 uchazeči o zaměstnání registrovanými na úřadu práce.

2.3.7. Okres Znojmo

Okres Znojmo patří rozlohou 1 590 km² mezi největší okresy České republiky. Sousedí s okresem Brno-venkov, Břeclav, Třebíč a Jindřichův Hradec, v délce 105 km sousedí s Rakouskem.

Administrativně se okres Znojmo po sladění hranic k 1. 1. 2007 člení na 144 obcí. Celkem 5 obcí má statut města, a to Hrušovany nad Jevišovkou, Miroslav, Moravský Krumlov, Znojmo, nejmladším městem jsou Jevišovice (únor 2007). Statut městyse má 13 obcí, a to Běhařovice, Blížkovice, Lukov, Mikulovice, Olbramkostel, Olbramovice, Oleksovice, Prosiměřice, Šatov, Štítary, Vémyslice, Višňové a Vranov nad Dyjí.

Na území okresu Znojmo působí 2 obce s rozšířenou působností (ORP), Moravský Krumlov a Znojmo. Správní obvod Znojmo má největší rozlohu 1 243 km², patří sem 111 obcí, správní obvod Moravský Krumlov má rozlohu 348 km² a 33 obcí. V rámci ORP Znojmo jsou celkem 3 pověřené obecní úřady, a to Hrušovany nad Jevišovkou, Vranov nad Dyjí (obce 2. stupně) a Znojmo, v rámci ORP Moravský Krumlov jsou 2 pověřené obecní úřady, a to Miroslav (obec 2. stupně) a Moravský Krumlov.

K 30. 6. 2022 žilo v okrese Znojmo 113 595 osob. Podíl nezaměstnaných osob činil k 31. 8. 2022 v okrese Znojmo 4,62 % s celkem 3 519 uchazeči o zaměstnání registrovanými na úřadu práce.

Zdroje k celé kapitole 2.3: Český statistický ústav a ČŠÚ - Statistický bulletin Jihomoravského kraje - 1. až 2. čtvrtletí 2022

2.4. Síť škol a školských zařízení v Jihomoravském kraji

K pozitivům Jihomoravského kraje patří dostatečná síť předškolních a školských zařízení. Ve školním roce 2021/2022 poskytovalo v Jihomoravském kraji předškolní vzdělávání 683 mateřských škol 683 (samostatné i pod ZŠ všech zřizovatelů, včetně lesních MŠ), které navštěvovalo 41 010 dětí.

Základní vzdělávání bylo v Jihomoravském kraji ve školním roce 2021/22 zajišťováno 492 základními školami, ve kterých se vzdělávalo celkem 107 475 žáků, z toho na I. stupni 61 757 žáků a na II. stupni 45 718 žáků. Naprostou většinu běžných základních škol v Jihomoravském kraji zřizují obce jako své příspěvkové organizace, celkem 430 základních škol, 28 zřizovaných krajem, 27 soukromých, 4 MŠMT a 3 církevní školy.

Nabídku středního vzdělání v kraji zajišťovalo ve školním roce 2021/2022 celkem 128 středních škol a konzervatoří, z toho krajem je zřizováno 88 škol, 28 škol je zřizováno soukromou osobou, 4 obcí, 4 církví a 4 MŠMT. Na středních školách a konzervatořích se ve školním roce 2021/2022 vzdělávalo celkem 48 249 žáků, z toho 47 449 v denní formě vzdělání. V Jihomoravském kraji je v současnosti 10 vyšších odborných škol a ve školním roce 2021/2022 na nich studovalo 1 817 studentů.

Vysokoškolské vzdělání lze v Jihomoravském kraji získat studiem na některé z 9 vysokých škol, z toho 5 veřejných vysokých škol, 1 státní a 3 soukromé vysoké školy.

2.5. Cizinci a národnostní složení v Jihomoravském kraji

Na začátku roku 2022 žilo v Jihomoravském kraji 63 841 cizinců. K 31. 7. 2022 to bylo již 106 080 cizinců, z toho 27 781 mělo trvalý pobyt.

Počet cizinců v Jihomoravském kraji byl mezi kraji 3. nejvyšší, a to po Praze a Středočeském kraji.

Tabulka č. 27: Cizinci v Jihomoravském kraji dle okresu a typu pobytu k 31. 7. 2022

Okres pobytu	Cizinci celkem	Trvalý pobyt			Ostatní typy pobytu		
		celkem	muži	ženy	celkem	muži	ženy
Celá ČR	1 068 614	329 354	173 385	155 969	739 260	351 490	387 770
JMK	106 080	27 781	15 153	12 628	78 299	37 270	41 029
Blansko	5 561	1 613	835	778	3 948	1 756	2 192
Brno – město	62 995	15 316	8 571	6 745	47 679	23 719	23 960
Brno – venkov	14 166	4 352	2 362	1 990	9 814	4 524	5 290
Břeclav	7 577	1 871	1 005	866	5 706	2 373	3 333
Hodonín	5 619	1 536	769	767	4 083	1 813	2 270
Vyškov	4 279	1 432	765	667	2 847	1 266	1 581
Znojmo	5 883	1 661	846	815	4 222	1 819	2 403

Zdroj: Ředitelství služby cizinecké policie

Nejvíce cizinců žije v Brně, k 1. 1. 2022 to bylo 41 221 cizinců, k 31. 7. 2022 již 62 995 cizinců. Naopak nejméně cizinců bylo začátkem roku 2022 evidováno v okrese Vyškov, a to 2 381 osob, k 31. 7. 2022 to bylo 4 279 cizinců. Tento veliký nárůst cizinců v Jihomoravském kraji i v celé ČR způsobila válka na Ukrajině.

Tabulka č. 28: Ukrajinci v Jihomoravském kraji dle okresu a typu pobytu k 31. 7. 2022

Okres pobytu	Ukrajinci celkem	Trvalý pobyt			Ostatní typy pobytu		
		celkem	muži	ženy	celkem	muži	ženy
Celá ČR	594 166	92 313	47 258	45 055	501 853	211 121	290 732
Jihomoravský kraj	57 975	7 588	4 200	3 388	50 387	20 903	29 489
Blansko	3 587	391	221	170	3 196	1 331	1 865
Brno – město	31 091	4 676	2 676	2 000	26 415	11 335	15 085
Brno – venkov	9 154	1 309	720	589	7 845	3 347	4 498
Břeclav	4 824	328	155	173	4 496	1 649	2 847
Hodonín	3 185	166	65	101	3 019	1 157	1 862
Vyškov	2 647	489	249	240	2 158	863	1 295
Znojmo	3 787	229	114	115	3 258	1 221	2 037

Zdroj: Ředitelství služby cizinecké policie

Při posledním Sčítání lidí, domů a bytů v roce 2021 byla otázka národnosti dobrovolná a řada obyvatel ČR odpověď nevedla. Bez vyplnění ji nechalo 31,6 % osob (při sčítání v roce 2011 to bylo 25,3 %). V Jihomoravském kraji národnost při sčítání nevedlo 339 415 obyvatel.

Ve všech krajích deklarovaly českou národnost více než tři čtvrtiny z těch, kteří na otázku odpověděli, s výjimkou Jihomoravského kraje, kde to bylo pouze 62,2 % a ve Zlínském kraji jen 72,4 %.

Tabulka č. 29: Obyvatelstvo ČR podle vybraných národností (SLDB 2021)

národnostní menšina	jedna národnost	v kombinaci s druhou národností	celkem
běloruská	4 030	1 099	5 129
bulharská	6 073	1 606	7 679
chorvatská	1 167	1 247	2 414
maďarská	5 969	5 284	11 253
německá	9 128	15 504	24 632
polská	26 802	11 414	38 218
romská	4 458	17 233	21 691
rusínská	608	1 296	1 904
ruská	25 296	9 210	34 506
řecká	2 069	2 008	4 077
slovenská	96 041	66 537	162 578
srbská	2 914	1 187	4 101
ukrajinská	78 068	14 824	92 892
vietnamská	31 469	7 254	38 723

Zdroj: Zpráva o situaci národnostních menšin za rok 2021

Z dostupných zjištění je patrné, že se nejvíce obyvatel Jihomoravského kraje hlásí k národnosti české, následně moravské, slovenská, ukrajinská a vietnamská.

Tabulka č. 30: Obyvatelstvo podle pěti nejčetnějších národností a krajů v roce 2021 (SLDB 2021)

Kraj	Obyvatelstvo s pouze jednou uvedenou národností									
	1.	počet	2.	počet	3.	počet	4.	počet	5.	počet
Praha	česká	755 444	ukrajin.	27 881	sloven.	21 562	ruská	15 328	vietnam.	7 740
Středočeský	česká	877 135	sloven.	14 180	ukrajin.	13 748	vietnam.	3 219	ruská	3 180
Jihočeský	česká	397 953	sloven.	3 630	ukrajin.	3 311	vietnam.	1 835	morav.	1 192
Plzeňský	česká	354 960	ukrajin.	6 332	sloven.	4 955	vietnam.	3 054	bulhar.	947
Karlovarský	česká	160 801	sloven.	3 086	ukrajin.	2 725	ukrajin.	1 988	němec.	1 899
Ústecký	česká	477 404	sloven.	5 022	ukrajin.	3 994	vietnam.	3 751	němec.	1 700
Liberecký	česká	263 495	sloven.	3 188	ukrajin.	3 165	mongols.	1 409	vietnam.	1 030
Královéhradecký	česká	336 581	sloven.	2 949	ukrajin.	2 866	vietnam.	943	polská	850
Pardubický	česká	317 193	morav.	3 431	sloven.	2 806	ukrajin.	2 581	vietnam.	843
Vysočina	česká	293 222	morav.	22 121	sloven.	1 904	ukrajin.	1 822	vietnam.	712
Jihomoravský	česká	534 157	morav.	185 163	sloven.	13 088	ukrajin.	6 697	vietnam.	2 395
Olomoucký	česká	320 710	morav.	52 844	sloven.	3 944	ukrajin.	1 228	vietnam.	883
Zlínský	česká	287 292	morav.	59 544	sloven.	3 737	ukrajin.	1 026	vietnam.	470
Moravskoslezský	česká	656 667	morav.	27 901	polská	18 378	sloven.	11 990	slezská	11 011

Zdroj: SLDB 2021 a Český statistický ústav

2.6. Nezaměstnanost v Jihomoravském kraji

Podle údajů MPSV ČR podíl nezaměstnaných osob dosáhl k 31. 8. 2022 výše 3,99 %. Ve srovnání s ostatními kraji byl 3. nejvyšší a o 0,54 bodu převyšoval celostátní průměr 3,45 %. Na úřadech práce v Jihomoravském kraji bylo na konci srpna 2022 evidováno celkem 32 499 uchazečů o zaměstnání, z toho 29 796 dosažitelných uchazečů o zaměstnání ve věku 15 až 64 let.

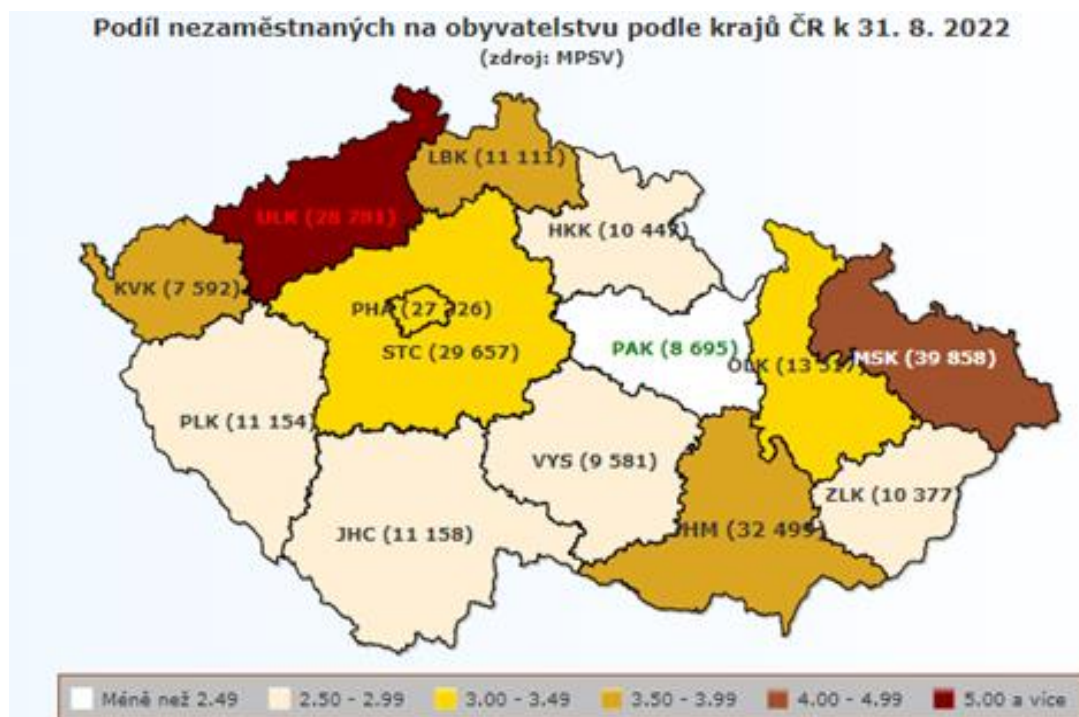

Zdroj: Ministerstvo práce a sociálních věcí ČR

Na konci srpna 2022 pobíralo podporu v kraji celkem 9 904 osob, nejvíce v okrese Brno-město, a to 3 286 osob (podíl nezaměstnaných v okrese činil 5 %), nejméně, tedy 579 osob pobíralo podporu v okrese Vyškov, kde je nejnižší podíl nezaměstnaných v kraji, a to 2,4 %.

Úřady práce v Jihomoravském kraji nabízely ke konci srpna 2022 celkem 34 420 volných pracovních míst. Ke konci srpna 2022 připadlo na 1 volné pracovní místo v Jihomoravském kraji 0,9 uchazeče. Počty uchazečů na 1 volné pracovní místo se v kraji v meziokresním srovnání pohybovaly od 0,6 uchazeče v okrese Brno-město po 2,3 uchazeče v okrese Znojmo.

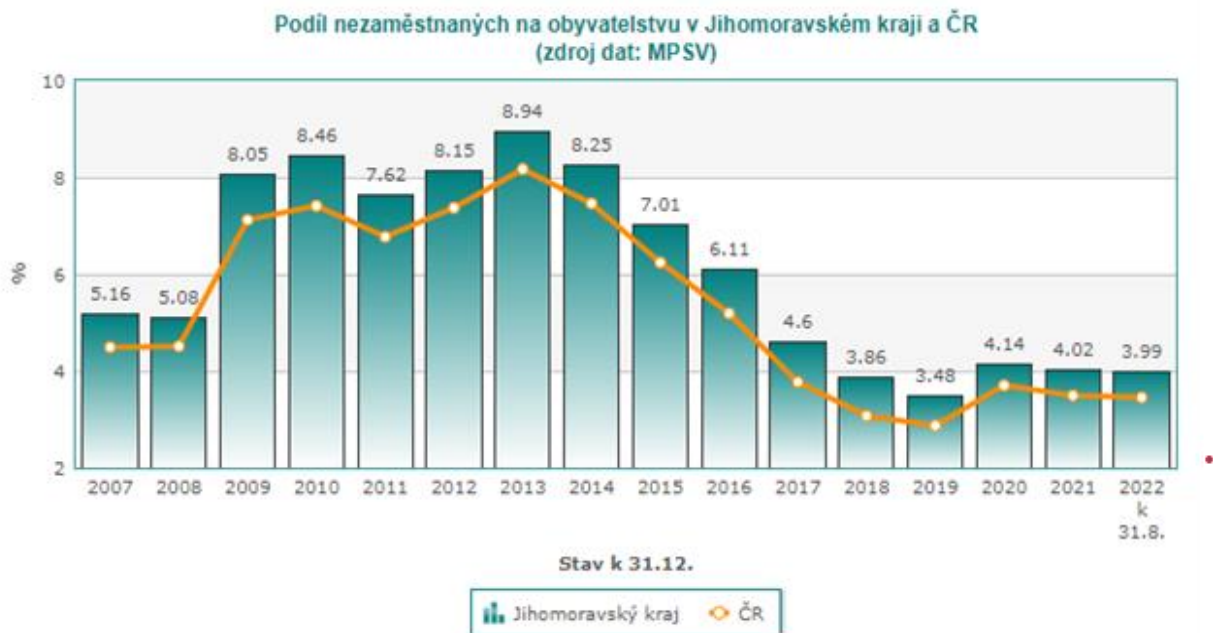

Zdroj: Ministerstvo práce a sociálních věcí ČR

Tabulka č. 31: Vývoj na trhu práce v Jihomoravském kraji a okresech v srpnu 2022

okres	Evidování uchazeči o zaměstnání na konci měsíce srpna 2022					Počet osob pobírajících podporu	Podíl nezaměstnaných	Volná místa	Počet uchazečů na 1 místo
	Celkem	Dosažitelní uchazeči 15 – 64 let	Z toho ženy	Z toho absolventi a mladiství	Osoby se ZP				
Blansko	2 323	2 086	1 262	109	550	754	3,1	1 100	2,1
Brno-město	13 115	11 949	7 232	614	1 396	3 286	5,0	20 634	0,6
Brno-venkov	4 593	4 283	2 593	206	801	1 699	3,0	5 841	0,8
Břeclav	2 363	2 201	1 300	107	425	962	3,0	1 512	1,6
Hodonín	5 009	4 559	2 699	233	994	1 458	4,8	1 990	2,5
Vyškov	1 577	1 409	897	80	351	579	2,4	1 790	0,9
Znojmo	3 519	3 309	1 968	173	451	1 166	4,6	1 553	2,3
Celý kraj	32 499	29 796	17 951	1 522	4 968	9 904	3,99	34 420	0,9

Zdroj: Ministerstvo práce a sociálních věcí ČR

2.7. Stanovení map “rizikových lokalit“ a index kriminality

Za **rizikové** jsou považovány lokality (kraje, okresy, obce), které dosahují nejvyšších hodnot indexu kriminality, nejvyšší hodnotu indexu nezaměstnanosti a nejvyšší hodnotu indexu vyplacených sociálních dávek a rovněž ty lokality, v nichž se nachází sociálně vyloučené lokality.

V rámci České republiky zaujímá Jihomoravský kraj v tabulce rizikivosti VÚSC sestavené MV ČR za rok 2021 šesté místo v pořadí s indexem rizikivosti ve výši 881,24, přičemž celorepublikový průměr činil 922,05.

Nejtěživější je otázka rizikivosti pro Moravskoslezský kraj s indexem rizikivosti ve výši 1 538,23 a Ústecký kraj s indexem rizikivosti ve výši 1 525,62. Naopak nejméně je zatížen Středočeský kraj s indexem 673,51.

Tabulka č. 32: Rizikovitost vyšších územně samosprávných celků – krajů za rok 2021

		počet obyvatel	index nezaměstnaných (index 10 000)	index počtu vyplacených dávek (index 1 000)	index kriminality (index 10 000)	Součet indexů kraje = index rizikivosti
1.	Moravskoslezský kraj	1 162 850	362,49	1 022,11	153,63	1 538,23
2.	Ústecký kraj	789 153	364,74	979,26	181,63	1 525,62
3.	Karlovarský kraj	279 100	302,29	787,16	134,50	1 223,96
4.	Liberecký kraj	435 254	261,07	610,93	151,31	1 023,31
5.	Olomoucký kraj	619 807	232,04	581,33	125,88	939,25
6.	Jihomoravský kraj	1 197 731	275,71	475,75	129,78	881,24
7.	Praha	1 341 370	194,18	328,04	261,94	784,17
8.	Královéhradecký kraj	538 333	197,31	480,91	97,86	776,08
9.	Jihočeský kraj	631 801	199,97	451,05	118,46	769,48
10.	Pardubický kraj	510 036	172,20	441,64	86,66	700,50
11.	Zlínský kraj	564 374	194,14	417,52	85,37	697,03
12.	Plzeňský kraj	571 445	198,78	352,67	141,44	693,09
13.	Kraj Vysočina	497 517	209,30	378,01	87,92	675,22
14.	Středočeský kraj	1 404 773	206,57	341,47	125,47	673,51
	Celkem ČR	10 702 942	241,22	837,67	143,17	ø ČR - 922,05

Zdroj: MV ČR a údaje ČSÚ

Dle kritérií rizikivosti jsou v Jihomoravském kraji nejvíce zatíženy okresy Brno-město a Znojmo, které dosahují hodnot vyšších než je republikový průměr (922,05). Z tohoto důvodu jsou zařazeny mezi **rizikové okresy**. Následují sestupně okresy Hodonín, Břeclav, Blansko, Vyškov a Brno-venkov.

Tabulka č. 33: Pořadí okresů JMK dle kritérií rizikovosti za rok 2021

Název okresu	Počet obyvatel	index nezaměstnanost (ind. 10 000)	index vyplacených soc. dávek (ind. 1 000)	index kriminalita (ind. 10 000)	Součet všech indexů
Brno – město	382 017	320,33	677,25	211,59	1 209,16
Znojmo	114 553	358,79	565,26	104,14	1 028,19
Hodonín	153 193	361,31	450,49	78,20	890,00
Břeclav	116 490	248,00	324,80	93,57	666,37
Blansko	109 134	207,82	384,96	65,52	658,29
Vyškov	92 907	165,76	377,80	72,87	616,42
Brno – venkov	227 557	195,29	274,16	72,29	541,75
JMK	1 197 731	275,71	475,75	129,78	ø JMK 881,24

Zdroj: Ministerstvo vnitra České republiky (mvr.cz)

Co se týče indexu kriminality, v roce 2021 dosahovala Praha, Ústecký kraj, Moravskoslezský kraj a Liberecký kraj nejvyšší index kriminality v ČR. Jihomoravský kraj zaujímal sedmé místo.

Tabulka č. 34: Pořadí krajů dle kriminality za rok 2021

		počet obyvatel	kriminalita	index kriminality (index 10 000)
1.	Praha	1 341 370	35 136	261,94
2.	Ústecký kraj	789 153	14 333	181,63
3.	Moravskoslezský kraj	1 162 850	17 865	153,63
4.	Liberecký kraj	435 254	6 586	151,31
5.	Plzeňský kraj	581 445	8 224	141,44
6.	Karlovarský kraj	279 100	3 754	134,50
7.	Jihomoravský kraj	1 197 731	15 544	129,78
8.	Olomoucký kraj	619 807	7 802	125,88
9.	Středočeský kraj	1 404 773	17 625	125,47
10.	Jihočeský kraj	631 801	7 484	118,46
11.	Královéhradecký kraj	538 333	5 268	97,86
12.	Kraj Vysočina	497 517	4 374	87,92
13.	Pardubický kraj	510 036	4 420	86,66
14.	Zlínský kraj	564 374	4 818	85,37
	Celkem ČR	10 702 942	153 233	ø ČR - 143,17

Tabulka č. 35: Pořadí okresů JMK dle indexu kriminality za rok 2021

	Název okresu	Počet obyvatel	Kriminalita	index kriminality (index 10 000)
1.	Brno – město	382 017	8 083	211,59
2.	Znojmo	114 553	1 193	104,14
3.	Břeclav	116 490	1 090	93,57
4.	Hodonín	153 193	1 198	78,20
5.	Vyškov	92 907	677	72,87
6.	Brno – venkov	227 557	1 645	72,29

7.	Blansko	109 134	715	65,52
	Celkem ČR	10 702 942	153 233	ø ČR 143,17

Zdroj: Ministerstvo vnitra České republiky (mvcr.cz)

Co se týče jednotlivých okresů v Jihomoravském kraji, index kriminality nad republikovým průměrem ve výši 143,17 zaujímal v roce 2021 pouze jediný okres v kraji, a to Brno-město, který je velmi zatížen vysokou kriminalitou. Okres Brno-město se svým indexem kriminality ve výši 211,59 zaujímal **třetí místo mezi okresy v ČR**.

Ostatní okresy Jihomoravského kraje mají index kriminality pod republikovým průměrem, po okrese Brno-město následují okresy Znojmo, Břeclav, Hodonín, Vyškov, Brno-venkov a nejnižší index kriminality za rok 2021 dosáhl okres Blansko s indexem kriminality ve výši 62,52.

2.8. Sociálně vyloučené lokality

Sociálně vyloučená lokalita (dále také SVL) se skládá z koncentrace sociálně vyloučených osob, což znamená, že dochází u těchto osob ke kumulaci rizikových faktorů (kriminalita, neodpovídající kvalita života, nižší zdravotní úroveň, neúspěšnost na trhu práce, oslabení sociálních sítí ve vztahu k majoritě a další). Specifikem je uzavření se do komunit a reprodukce stavu sociálního vyloučení v dalších generacích.

Dále je pak SVL definována jako výsledek charakteristik určitého území – jedinec se stává „obětí“ sociálního vyloučení v důsledku stavu prostředí ve kterém žije, a není schopen ho v rámci vlastních kompetencí vyřešit. K danému patří nedostatky v oblasti dopravní infrastruktury, sociální vybavenosti (školy, zdravotní zařízení atd.), nemožnost uplatnit se na lokálním trhu práce, nepřítomnost zaměstnavatelů atd. Dochází tak ke vzniku menšinových komunit (sociálně a kulturně znevýhodněných skupin obyvatelstva), ve kterých je výskyt sociálně negativních jevů mnohem vyšší než v majoritní společnosti.

Koncept SVL tak, jak byl dosud konstituován, již přestává být aktuální a v českém kontextu použitelný. Velké prostorově koncentrované SVL se rozpadají do menších celků, těžiště sociálního vyloučení se z velkých měst přesouvá na venkov, sociálně vyloučení lidé v mnohých sídlech žijí rozptýleně mezi běžnou majoritní populací.

Přestože se podle řady ukazatelů míra ohrožení sociálním vyloučením snižuje, prostorová diferenciací sociálního vyloučení přetrvává nebo se dokonce posiluje. K pojmu SVL se váže i pojem sociální začleňování, což je proces, jehož cílem je aktivní řešení sociálního vyloučení, které je důsledkem výše zmíněných atributů.

Tabulka č. 36: SVL ve všech obcích v Jihomoravském kraji

obec v JMK	Počet	Podíl na celkovém počtu obcí v kraji
Počet všech obcí v kraji (včetně ORP)	673	100 %
Počet obcí v kraji, na jejichž území se vyskytují SVL	12	3,1 %

Zdroj: Strategie romské integrace v Jmk na rok 2021-25

Z dlouhodobé zkušenosti je třeba nadále posilovat především lokální úroveň (samospráva se svými odborníky a terénními pracovníky), získávat aktuální informace z jednotlivých lokalit o potřebách občanů ohrožených sociálním vyloučením s důrazem na sociální práci s těmito občany přímo v těchto lokalitách, s akcentem na oblast vzdělávání od věku předškolního až po přípravu na zaměstnání.

Obrázek č. 1 a 2 : Obce s výskytem sociálně vyloučených lokalit v ČR dle Zprávy o stavu romské menšiny v České republice za rok 2020

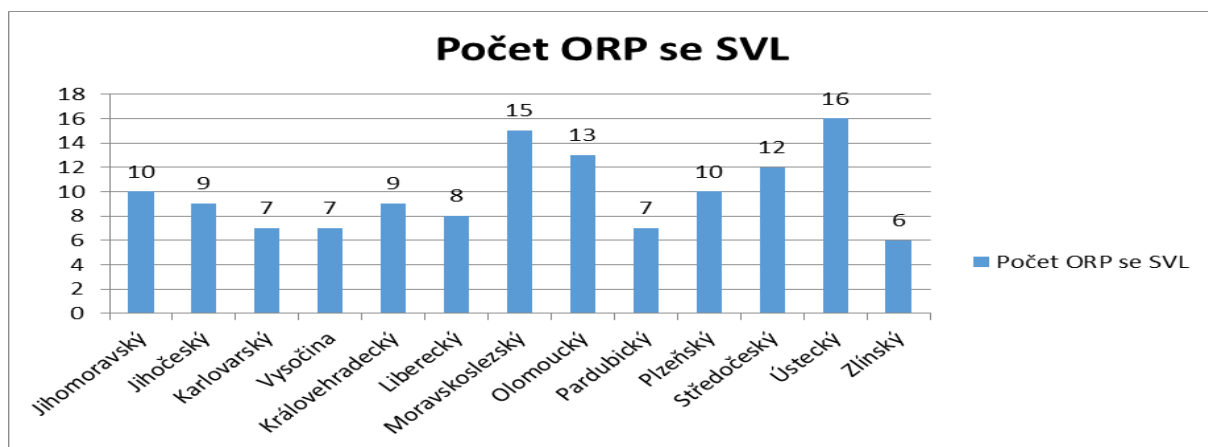
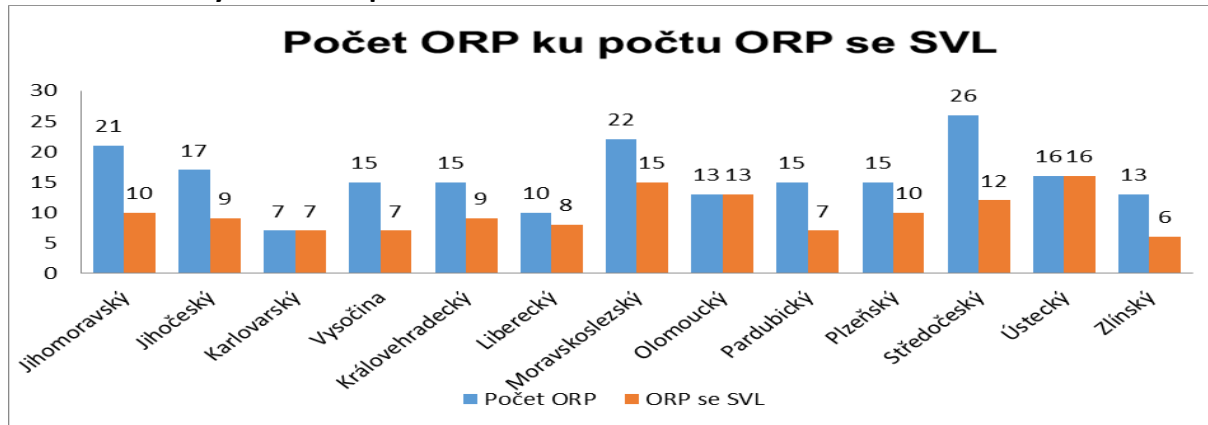

Zdroj: Zpráva o stavu romské menšiny v ČR za rok 2020

Obrázek č. 3: Obce s výskytem sociálně vyloučených lokalit v ČR dle Analýzy sociálně vyloučených lokalit v ČR

Obce s výskytem identifikovaných sociálně vyloučených lokalit na území ČR

Obce se sociálně vyloučenými lokalitami identifikované v rámci Analýzy sociálně vyloučených v ČR a území obcí s rozšířenou působností (ORP) podle počtu obyvatel sociálně vyloučených lokalit.

- Obce s výskytem sociálně vyloučených lokalit
- Počet obyvatel sociálně vyloučených lokalit na území ORP:*
- Méně než 50
- 51.0 - 100.0
- 101.0 - 200.0
- 201.0 - 500.0
- 501.0 - 1000.0
- 1001.0 - 2000.0
- 2001.0 - 5000.0
- Nad 5001

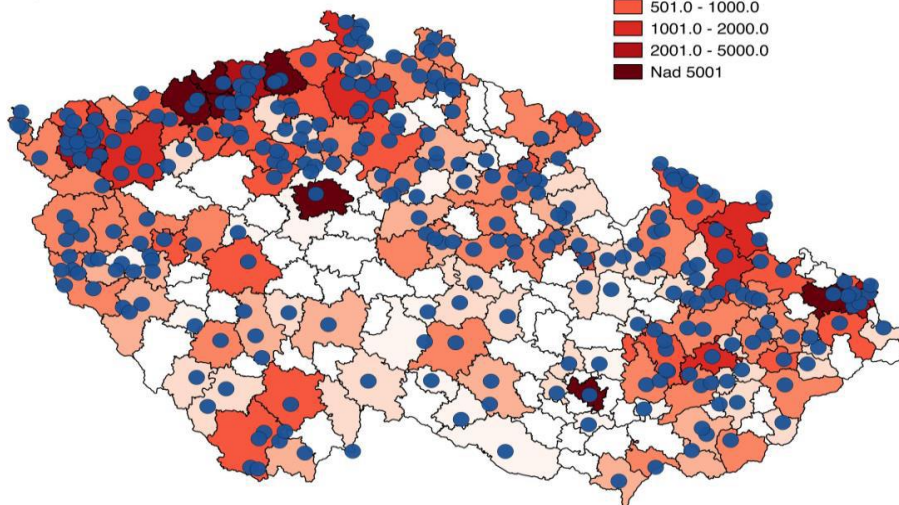

Zdroj: Analýza sociálně vyloučených lokalit (GAC.CZ)

3. Institucionální analýza

3.1. Systém prevence kriminality v ČR

V České republice byly nastaveny institucionální podmínky pro rozvoj preventivní politiky v roce 1993, kdy byl usnesením vlády při Ministerstvu vnitra zřízen meziresortní iniciační, koordinační a metodický orgán **Republikový výbor pro prevenci kriminality** (dále také RVPPK).

Předmětem činnosti RVPPK je vytvářet a sjednocovat koncepci preventivní politiky vlády České republiky na meziresortní úrovni a metodicky napomáhat při její realizaci na všech úrovních veřejné správy.

RVPPK má celkem 28 členů. Činnost sekretariátu zajišťuje odbor Ministerstva vnitra, do jehož gesce spadá oblast prevence kriminality. Předsedou RVPPK je ministr vnitra, výkonným místopředsedou je náměstek ministra vnitra.

Dalšími členy RVPPK jsou zástupci:

- Generální inspekce bezpečnostních sborů
- Generálního ředitelství Vězeňské služby České republiky
- Institutu pro kriminologii a sociální prevenci
- Ministerstva financí
- Ministerstva obrany
- Ministerstva práce a sociálních věcí
- Ministerstva pro místní rozvoj
- Ministerstva spravedlnosti
- Ministerstva školství, mládeže a tělovýchovy
- Ministerstva vnitra
- Ministerstva zdravotnictví
- Národního úřadu pro kybernetickou a informační bezpečnost
- Nejvyššího státního zastupitelství
- Policejního prezidia České republiky
- Probační a mediační služby České republiky
- Soudcovské unie České republiky
- Úřadu vlády České republiky – Rady pro koordinaci protidrogové politiky
- Úřadu vlády České republiky – Rady vlády pro záležitosti romské menšiny
- Svazu měst a obcí České republiky
- Asociace krajů České republiky

Předseda RVPPK zřídil Komisi pro výběr projektů Programu prevence kriminality na místní úrovni k poskytování dotací ze státního rozpočtu jako poradního orgánu RVPPK.

Systém prevence kriminality je rozdělen na tři úrovně:

- republiková – Vláda ČR, RVPPK, Poradní sbor pro situační prevenci kriminality, ministerstva a další státní instituce
- krajská – 14 krajů
- lokální – samosprávy měst a obcí

Obrázek č. 4: Systém prevence kriminality a role jednotlivých subjektů v ČR

SYSTÉM PREVENCE KRIMINALITY V ČR

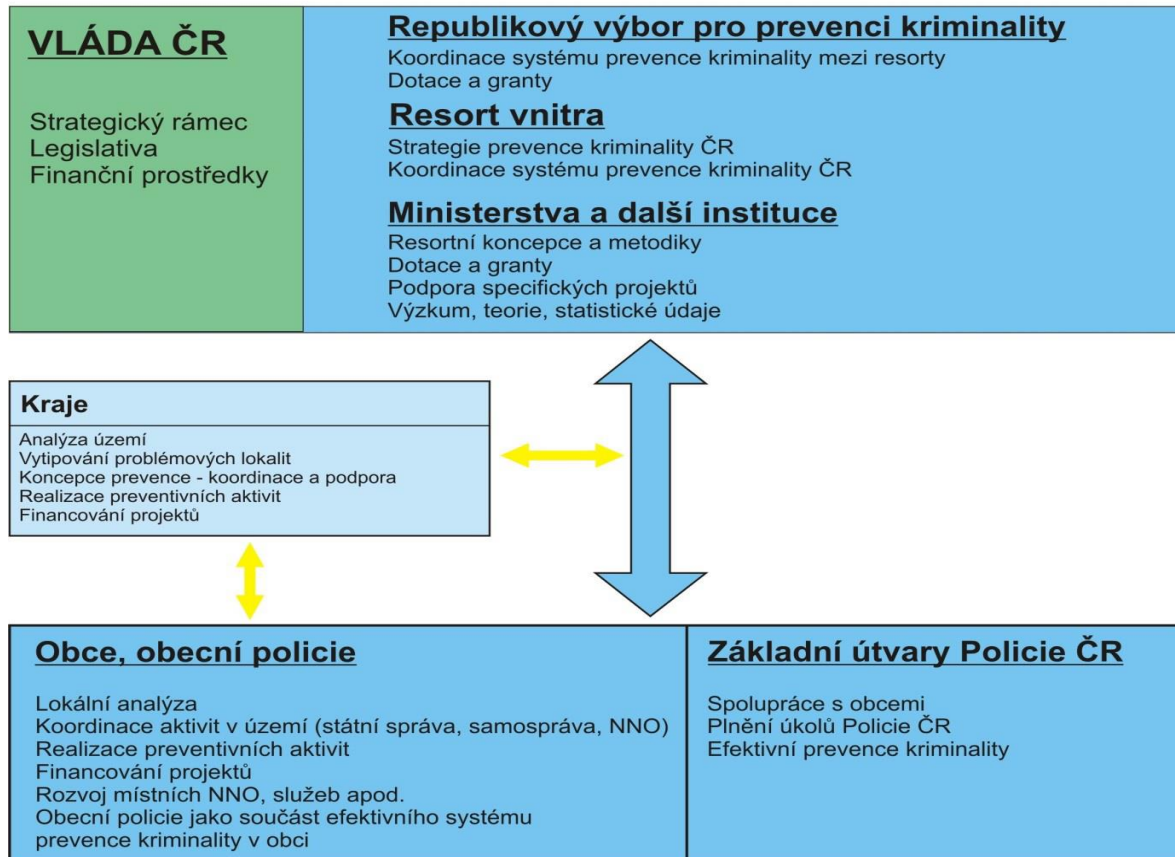

Zdroj a další informace: Ministerstvo vnitra ČR

3.2. Systém prevence kriminality v Jihomoravském kraji

V rámci systému prevence i mimo něj existuje a dále vzniká celá řada institucí, zařízení a organizací, které se zabývají prevencí kriminality. Ve veřejné správě působí manažeři prevence kriminality, pracovníci sociálně-právní ochrany dětí, kurátoři pro mládež, sociální kurátoři, terénní sociální pracovníci, romští poradci, protidrogoví koordinátoři na obecních úřadech obcí s rozšířenou působností, koordinátoři působící na Krajské úřadě Jihomoravského kraje. Ve školství působí školní metodici prevence na základních, středních školách a metodici prevence v pedagogicko-psychologických poradnách, pracovníci diagnostických ústavů, výchovných zařízení, dětských domovů, center volného času.

U Policie ČR je na všech úrovních, celostátní, krajské i okresní (územní obvody) vytvořena síť kriminalistů specializovaných na vyšetřování trestné činnosti mládeže a trestné činnosti páchané na mládeži. Prevencí se u Policie ČR zabývají oddělení tisku a prevence, nezastupitelné místo v oblasti prevence mají v Jihomoravském kraji i městské policie, Probační a mediační služba. Mimo systém státní správy a samosprávy působí stovky nestátních a charitativních organizací, které se ve své činnosti orientují na problematiku předcházení vzniku negativních jevů ve společnosti, pracují s rizikovými skupinami dospělých, dětí a mládeže.

Systém subjektů působících v oblasti prevence kriminality není a ani nemůže být souborem pouze vedle sebe existujících a vzájemně nezávislých institucí, nýbrž tvoří jeden celek, ve kterém se nabídka služeb a pomoci prolíná, doplňuje a navazuje na sebe. **Cílem níže uvedené institucionální analýzy je získání přehledu základních informací o existenci a působnosti konkrétních institucí, subjektů, zařízení a služeb na úrovni Jihomoravského kraje působících v oblasti prevence kriminality na primární, sekundární a terciární úrovni.**

3.2.1. Koordinace prevence kriminality na krajské úrovni

Na Krajském úřadu Jihomoravského kraje bylo vytvořeno oddělení prevence a volnočasových aktivit při odboru školství. Je zde zřízeno funkční místo koordinátorky prevence kriminality, krajské protidrogové koordinátorky, která je současně i školskou koordinátorkou prevence a koordinátora pro národnostní menšiny. Toto uspořádání koordinátorů na jednom pracovišti se velmi osvědčilo, protože velmi usnadňuje jejich vzájemnou spolupráci a součinnost v oblasti metodické a koncepční, včetně přenosu informací.

Krajská koordinátorka prevence kriminality spolupracuje s kontaktními pracovníky na obecních úřadech obcí s rozšířenou působností a Magistrátu města Brna, kteří jsou odpovědní za oblast prevence kriminality. Spolupráce při zajišťování úkolů v této oblasti a vzájemná komunikace probíhá prostřednictvím e-mailů (zasílání aktuálních zpráv a materiálů z oblasti prevence kriminality), telefonicky (např. řešení konkrétních vzniklých problémů, okamžité doplnění potřebných údajů), ale také prostřednictvím metodických setkání. Cílem těchto setkání je především poskytování metodické pomoci při zapojení do systému prevence kriminality na místní úrovni (dotační program Jihomoravského kraje a Program prevence kriminality MVČR) a plánování preventivních opatření, která přesahují hranice jednotlivých obcí. Krajská koordinátorka také zajišťuje odborné vzdělávání pracovníků zabývajících se prevencí kriminality v kraji a současně je tajemnicí Pracovní skupiny prevence kriminality Jihomoravského kraje.

Obrázek č. 5: Organizační schéma agendy prevence na odboru školství Krajského úřadu Jihomoravského kraje

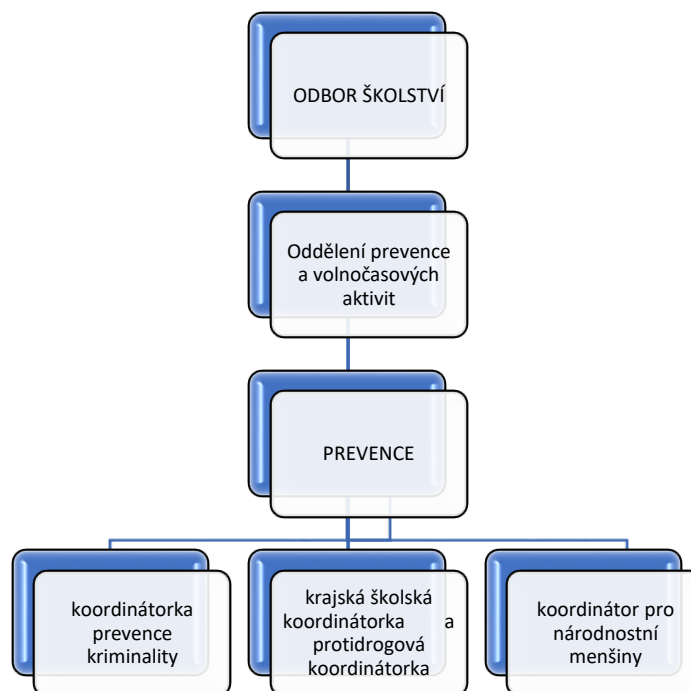

Obdobná metodická pomoc, směrem k pracovníkům obecních úřadů obcí s rozšířenou působností probíhá také v oblasti protidrogových aktivit a národnostních menšin. V resortu školství se jedná především o vzájemnou komunikaci a metodické vedení metodiků prevence pedagogicko-psychologických poraden.

3.2.2. Pracovní skupina prevence kriminality Jihomoravského kraje

Rada Jihomoravského kraje v souladu s § 59 odst. 3 zákona č. 129/2000 Sb., o krajích (krajské zřízení), ve znění pozdějších předpisů, na své 139. schůzi konané dne 22. 11. 2007 usnesením č. 8634/07/R139 zřídila Pracovní skupinu prevence kriminality Jihomoravského kraje (dále také „PSPK JMK“), schválila náplň její činnosti a jmenovala její členy. Zastupitelstvo Jihomoravského kraje v souladu s § 37 zákona č. 129/2000 Sb., o krajích (krajské zřízení), ve znění pozdějších předpisů na svém 22. zasedání konaném dne 13. 12. 2007 vzalo na vědomí zřízení PSPK JMK.

Pracovní skupina prevence kriminality Jihomoravského kraje byla zřízena pro poradní a iniciativní činnost v otázkách týkajících se prevence kriminality na území Jihomoravského kraje.

Hlavními cíli v činnosti Pracovní skupiny prevence kriminality jsou zejména:

- podpora provázanosti a součinnosti při uplatňování aktivit v oblasti prevence kriminality na místní úrovni,
- podpora a rozvoj konkrétních programů v oblasti prevence kriminality na místní úrovni.

Pracovní skupina prevence kriminality zejména:

- vyhodnocuje situaci v oblasti prevence kriminality na území Jihomoravského kraje a připravuje orgánům Jihomoravského kraje doporučení k zajištění potřeb v uvedených oblastech
- plní úkoly, kterými ji pověřily orgány Jihomoravského kraje
- projednává předložené materiály a vydává k nim stanoviska pro jejich další projednávání v orgánech Jihomoravského kraje
- navrhuje orgánům Jihomoravského kraje výši finančních prostředků jako samostatné položky rozpočtu Jihomoravského kraje pro dotaci na projekty v oblasti prevence kriminality
- vyjadřuje se k projektům předkládanými nestátními neziskovými organizacemi a obcemi v rámci dotačních řízení v oblasti prevence kriminality
- posuzuje a hodnotí projekty obcí předkládaných do Programu prevence kriminality MV ČR a následně navrhuje Komisi Republikového výboru pro prevenci kriminality ke schválení
- navrhuje rozdělení finančních prostředků vynakládaných z rozpočtu Jihomoravského kraje na projekty v oblasti prevence kriminality
- připravuje podklady pro tvorbu strategie prevence kriminality a bezpečnostní analýzy.

Pracovní skupinu tvoří volení zástupci kraje zodpovědní za oblast prevence kriminality: krajská koordinátorka prevence kriminality, školská a protidrogová koordinátorka a koordinátor pro národnostní menšiny, dále zástupci z řad Krajského ředitelství policie Jihomoravského kraje, Probační a mediační služby, Městské policie Brno, zástupci z řad neziskového sektoru.

Obrázek č. 6: Členové Pracovní skupiny prevence kriminality Jihomoravského kraje



3.2.3. Financování prevence kriminality

Finance jsou pro vytváření a zajištění funkčního systému prevence kriminality nezbytné. Financování projektů prevence kriminality v Jihomoravském kraje je možné z několika zdrojů:

- Státní účelové dotace z MV ČR v rámci Programu prevence kriminality
- Dotační program pro oblast prevence kriminality pro obce v Jihomoravském kraji
- Ostatní dotační programy vyhlašované Jihomoravským krajem, např. na sociální služby, na podporu činnosti národnostních menšin, rodinnou politiku, preventivní programy ve školách, protidrogové služby
- Individuální dotace z rozpočtu Jihomoravského kraje na podporu celokrajských projektů prevence kriminality
- Dar Krajskému ředitelství policie Jihomoravského kraje na realizaci preventivních projektů
- Výzvy ESF (např. projekty Asistenti prevence kriminality, Domovníci-preventisté)
- Prostřednictvím úřadů práce lze financovat na obcích asistenty prevence kriminality
- Obce prostřednictvím svých dotačních programů.

3.2.4. Manažeři prevence kriminality na obcích v Jihomoravské kraji

Města a obce tvoří základní úroveň, na které jsou opatření prevence kriminality naplňována. Shodně jako kraje postupují města a obce v oblasti prevence kriminality v samostatné působnosti. Na obecní úrovni je třeba posilovat kompetence a kapacity pracovníků v oblasti prevence kriminality a vytvářet vhodné prostředí pro preventivní aktivity, protože obecní úroveň je pro prevenci kriminality klíčová.

V Jihomoravském kraji je vytvořena síť manažerů prevence kriminality a kontaktních pracovníků pro oblast prevence kriminality působících na městech a obcích s rozšířenou působností, statutární město Brno má vytvořené samostatné Koordinační centrum prevence, které zabezpečuje prevenci kriminality a protidrogovou prevenci v rámci celého Brna. Ostatní města a obce s rozšířenou působností v kraji mají jmenované kontaktní pracovníky pro oblast prevence kriminality většinou na odborech sociálních věcí s kumulovanou agendou sociálních kurátorů a kurátorů pro mládež, v některých městech působí manažeři prevence kriminality u městské policie viz **Příloha č. 1** Aktuální seznam manažerů prevence kriminality a kontaktních pracovníků pro oblast prevence kriminality.

3.2.5. Komise a pracovní skupiny prevence kriminality

Komise a pracovní skupiny prevence kriminality působí při některých obcích a městech Jihomoravského kraje. Jedná se o pracovní skupiny či komise složené z odborníků, kteří se na území dané obce či města zabývají sociálně patologickými jevy.

Tabulka č. 37: Komise a pracovní skupiny prevence kriminality na OIII.

obec s rozšířenou působností	pracovní skupina PK	název	zřízena od roku	schválen a radou
Blansko	ano	Komise prevence kriminality	2002	ano
Boskovice	ano	Pracovní komise prevence kriminality	2015	ano
Brno	ano	Městská rada pro prevenci kriminality	1995	ano
Břeclav	ano	Pracovní skupina prevence kriminality	2007	ano
Bučovice	ano	Pracovní skupina prevence kriminality	2022	ano
Hodonín	ano	Komise pro prevenci kriminality	1999	ano
Hustopeče	ne	-	-	-
Ivančice	ne	-	-	-
Kuřim	ano	PS prevence kriminality města Kuřimi	2008	ano
Kyjov	ano	Komise prevence kriminality	*	ano
Mikulov	ano	Komise pro prevenci kriminality	2007	ano
Moravský Krumlov	ano	Komise protidrog. prevence, prevence rizikového chování a PK, zejména u dětí a mládeže	2015	ano
Pohořelice	ne	Problematikou se zabývá PS, která není zřízena radou ani zastupitelstvem	-	-
Rosice	ne	-	-	-
Slavkov u Brna	ne	-	-	-
Šlapanice	ne	Komise sociální a pro Zdravé město (řeší PK)	2018	ano
Tišnov	ano	Komise pro dopravu a bezpečnost Rady města Tišnova	2005	ano

Veselí nad Moravou	ano	Pracovní skupina prevence kriminality	2018	ano
Vyškov	ano	Komise pro prevenci kriminality a bezpečnost	2019	ano
Znojmo	ano	Komise pro prevenci kriminality	2006	ano
Židlochovice	ne	-	-	-

Hlavními úkoly těchto „pracovních skupin“ jsou zejména:

- analýza kriminality v obci/lokality (počet a typy trestné činnosti, struktura pachatelů a nejčastější objekty kriminality v dané lokalitě),
- sociálně-demografická analýza obce/lokality (zejména ve vztahu ke kriminálně rizikovým skupinám),
- zmapování dosavadních aktivit orgánů státní správy, samosprávy, nestátních neziskových organizací a dalších institucí působících v oblasti prevence kriminality v dané lokalitě,
- zpracování preventivních projektů, které přímo směřují k řešení identifikovaných problémů obcí nebo vytipovaných rizikových lokalit, jedná se o projekty z oblasti situační i sociální prevence a projekty týkající se informování občanů o možnostech ochrany před trestnou činností.

3.2.6. Sociálně-právní ochrana dětí

Sociálně-právní ochranou dětí se dle zákona č. 359/1999 Sb., o sociálně-právní ochraně dětí, ve znění pozdějších předpisů, rozumí zejména:

- a) ochrana práva dítěte na příznivý vývoj a řádnou výchovu,
- b) ochrana oprávněných zájmů dítěte, včetně ochrany jeho jmění,
- c) působení směřující k obnovení narušených funkcí rodiny,
- d) zabezpečení náhradního rodinného prostředí pro dítě, které nemůže být trvale nebo dočasně vychováváno ve vlastní rodině.

Sociálně-právní ochranu v Jihomoravském kraji zajišťují orgány sociálně-právní ochrany, jimiž jsou:

- a) Krajský úřad Jihomoravského kraje,
- b) Obecní úřady obcí s rozšířenou působností,
- c) Obecní úřady a újezdní úřady,
- d) Úřad práce České republiky – Krajská pobočka v Brně,
- e) Úřad pro mezinárodně právní ochranu dětí ČR.

Sociálně-právní ochrana se zaměřuje zejména na děti:

- jejichž rodiče
 1. zemřeli,
 2. neplní povinnosti plynoucí z rodičovské odpovědnosti, nebo
 3. nevykonávají nebo zneužívají práva plynoucí z rodičovské odpovědnosti,
- které byly svěřeny do výchovy jiné osoby odpovědné za výchovu dítěte, pokud tato osoba neplní povinnosti plynoucí ze svěřeni dítěte do její výchovy,
- které vedou zahálčivý nebo nemravný život spočívající zejména v tom, že zanedbávají školní docházku, nepracují, i když nemají dostatečný zdroj obživy, požívají alkohol nebo návykové látky, jsou ohroženy závislostí, živí se prostitucí, spáchaly trestný čin nebo,

jde-li o děti mladší než patnáct let, spáchaly čin, který by jinak byl trestným činem, opakovaně nebo soustavně páchají přestupky nebo jinak ohrožují občanské soužití

- na kterých byl spáchán trestný čin ohrožující život, zdraví, svobodu, jejich lidskou důstojnost, mravní vývoj nebo jmění, nebo je podezření ze spáchání takového činu,
- které jsou na základě žádostí rodičů nebo jiných osob odpovědných za výchovu dítěte opakovaně umísťovány do zařízení zajišťujících nepřetržitou péči o děti nebo jejich umístění v takových zařízeních trvá déle než 6 měsíců,
- které jsou ohrožovány násilím mezi rodiči nebo jinými osobami odpovědnými za výchovu dítěte, popřípadě násilím mezi dalšími fyzickými osobami,
- které jsou žadateli o udělení mezinárodní ochrany, azylanty nebo osobami požívajícími doplňkové ochrany, a které se na území České republiky nacházejí bez doprovodu rodičů nebo jiných osob odpovědných za jejich výchovu,

pokud tyto skutečnosti trvají po takovou dobu nebo jsou takové intenzity, že nepříznivě ovlivňují vývoj dětí nebo jsou anebo mohou být příčinou nepříznivého vývoje dětí.

3.2.7. Kurátoři pro mládež – sociální kuratela pro děti a mládež

Kurátor pro mládež je specializovaný pracovník zařazený v rámci OSPOD, který pracuje s cílovou skupinou dětí vymezených v ust. § 6 odst. c) zákona o SPOD, tj. děti, které vedou zahálčivý nebo nemravný život, spočívající zejména v tom, že zanedbávají školní docházku, nepracují, i když nemají dostatečný zdroj obživy, požívají alkohol nebo návykové látky, jsou ohroženy závislostí, žijí se prostitutí, spáchaly trestný čin nebo, jde-li o děti mladší než patnáct let, spáchaly čin, který by jinak byl trestným činem, opakovaně nebo soustavně páchají přestupky nebo jinak ohrožují občanské soužití.

Sociální kuratela spočívá v provádění opatření směřujících k odstranění, zmírnění nebo zamezení prohlubování anebo opakování poruch psychického, fyzického a sociálního vývoje dítěte. Sociální kuratelu vykonává na obecním úřadě obce s rozšířenou působností kurátor pro děti a mládež. Do jeho kompetence spadá:

- a) poskytování sociálně-právního a výchovného poradenství dětem i rodičům při řešení zejména výchovných, sociálních, rodinných, ale i osobních problémů a při řešení krizových situací, souvisejících s výchovou dítěte,
- b) zprostředkovává dětem nebo rodičům odbornou poradenskou pomoc při řešení problémů souvisejících s výchovou dítěte,
- c) spolupracuje se školami a školskými zařízeními při řešení problémů souvisejících se školní docházkou,
- d) spolupracuje s odbornými zařízeními při řešení výchovných problémů dítěte,
- e) spolupracuje s dalšími zařízeními neziskového sektoru (vč. zařízení volnočasových aktivit),
- f) spolupracuje se zařízeními pro výkon ústavní a ochranné výchovy v případech dětí, u kterých byla nařízena ústavní či ochranná výchova,
- g) spolupracuje se zařízeními pro děti vyžadující okamžitou pomoc,
- h) spolupracuje s orgány činnými v trestním řízení (Policie ČR, státní zastupitelství, soudy) a Probační a mediační službou ČR při řešení případů dětí, které se dopouštějí činnosti jinak trestné, resp. trestné činnosti,
- i) spolupracuje se soudy a státními zastupitelstvími při řešení případů dětí, u kterých je rozhodováno o uložení výchovného či ochranného opatření,
- j) podílí na realizaci přednáškové činnosti a preventivních programů, souvisejících s problematikou dětí, na které se sociální kuratela zaměřuje.

3.2.8. Sociální kurátoři

Sociální kurátoři působí v Jihomoravském kraji na obecních úřadech obcí s rozšířenou působností, v rámci statutárního města Brna je zřízeno oddělení sociální kurátoři při odboru sociální péče Magistrátu města Brna.

Sociální kurátor je specializovaný pracovník, který se zaměřuje na práci se zletilými, sociálně rizikovými jedinci a skupinami obyvatel ohroženými sociálním vyloučením.

Cílová skupina sociálního kurátora je vymezena jednak v § 92 písm. b) zákona č. 108/2006 Sb., o sociálních službách, ve znění pozdějších předpisů, kdy se jedná o osoby ohrožené sociálním vyloučením z důvodu předchozí ústavní nebo ochranné výchovy nebo výkonu trestu odnětí svobody a osoby, jejichž způsob života může vést ke konfliktům se společností. Rovněž je vymezena v § 2 odst. 6 zákona č. 111/2006 Sb., o pomoci v hmotné nouzi, ve znění pozdějších předpisů, kde jsou vyjmenovány konkrétní skupiny osob.

Cílovou skupinou sociálního kurátora tvoří:

- osoba propuštěná z výkonu zabezpečovací detence, vazby nebo výkonu trestu odnětí svobody,
- osoba po ukončení léčby chorobných závislostí propuštěná ze zdravotnického zařízení, psychiatrické léčebny nebo léčebného zařízení pro chorobné závislosti,
- osoba propuštěná ze školského zařízení pro výkon ústavní či ochranné výchovy nebo pěstounské péče po dosažení zletilosti, resp. v 19 letech,
- osoba, která nemá uspokojivě naplněny životně důležité potřeby vzhledem k tomu, že je osobou bez přístřeší, nebo
- je osobou, jejíž práva a zájmy jsou ohroženy trestnou činností jiné osoby.

3.2.9. Protidrogoví koordinátoři

Protidrogová politika je v České republice uskutečňována na národní, krajské a místní úrovni. Opatření k ochraně před škodami působenými užíváním návykových látek a působnost správních úřadů a územních samosprávných celků při přijímání a provádění opatření upravuje zákon č. 65/2017 Sb., zákon o ochraně zdraví před škodlivými účinky návykových látek.

Funkce místního protidrogového koordinátora může být zřizována na základě § 29 tohoto zákona. V Jihomoravském kraji působí místní protidrogoví koordinátoři na většině obcí s rozšířenou působností a většinou se jedná o kumulovanou agendu v rámci sociálních odborů. Rovněž na Krajském úřadě Jihomoravského kraje je zřízena funkce protidrogového koordinátora, který je současně i krajský školský koordinátor prevence.

Místní protidrogový koordinátor:

- a) Napomáhá při uskutečňování veškerých činností obce v oblasti protidrogové politiky
- b) Koordinuje, průběžně kontroluje a vyhodnocuje plnění úkolů vyplývajících z místního plánu protidrogové politiky
- c) Spolupracuje se státními a nestátními subjekty zabývajícími se programy prevence a léčby návykových nemocí.

3.2.10. Koordinátor pro záležitosti romské menšiny

Krajský koordinátor pro záležitosti romské menšiny zajišťuje koordinační činnost a metodickou podporu koordinátorům pro záležitosti romské menšiny působících na obecních úřadech obcí s rozšířenou působností při zabezpečování opatření vlády a příslušných ústředních správních

úřadů, která se týkají práv romské menšiny a současně v rámci kumulované funkce vykonává i koordinátora pro národnostní menšiny.

Krajský koordinátor se zaměřuje na místní romskou menšinu se všemi problémy jejích členů a navrhuje optimální řešení problémů jednotlivců i skupin. Při řešení problematiky romských rodin spolupracuje se školami, zdravotnickými zařízeními, nestátními neziskovými organizacemi a dalšími institucemi. Spolupracuje se všemi subjekty ve věci zabezpečení povinné školní docházky dětí a povinností souvisejících s přípravou dětí na střední školy a odborná učiliště.

3.3. Probační a mediační služba České republiky

Na základě účinnosti zákona č. 257/2000 Sb. zahájila k 1. 1. 2001 oficiálně svoji činnost Probační a mediační služba (dále také PMS). PMS usiluje o naplňování trestní spravedlnosti v České republice, především vytvářením podmínek pro uplatnění alternativních postupů v trestním řízení, zejména tzv. odklonů a zajištění efektivního výkonu alternativních trestů včetně nalezení účinné reakce na spáchaný trestný čin.

Za tím účelem provádí PMS probaci a mediaci, podílí se na řešení sporů mezi obviněnými a poškozenými, usiluje o urovnání konfliktních stavů v souvislosti s trestným řízením a o obnovení respektu ke společenským normám. Nedílnou součástí poslání PMS je prevence a snižování rizik opakování trestné činnosti.

Cíle činnosti PMS:

- **Integrace pachatele** – začlenění obviněného, resp. pachatele do života společnosti bez dalšího porušování zákonů. Integrace je proces, který směřuje k obnovení respektu obviněného k právnímu stavu společnosti, jeho uplatnění a seberealizaci,
- **Participace poškozeného** – zapojení poškozeného do procesu vlastního odškodnění, o obnovení jeho pocitu bezpečí, integrity a důvěry ve spravedlnost,
- **Ochrana společnosti** – účinné řešení konfliktních a rizikových stavů spojených s trestním řízením a efektivním zajištěním realizace uložených alternativních trestů a opatření.

PMS se člení na Ředitelství Probační a mediační služby ČR se sídlem v hlavním městě Praze a 76 středisek působících v jednotlivých soudních okresech.

Střediska PMS na území Jihomoravského kraje:

- **PMS Brno** – v rámci střediska jsou tři oddělení, a to oddělení pro mládež a ZRK, oddělení pro dospělé, oddělení obecně prospěšných prací a domácího vězení
- **PMS Blansko**
- **PMS Břeclav**
- **PMS Hodonín**
- **PMS Vyškov**
- **PMS Znojmo**

Tabulka č. 38: Střediska Probační a mediační služby v Jihomoravském kraji

Středisko PMS	adresa	Vedoucí	e-mail	telefon
Brno	Moravské náměstí 132/2	Mgr. Tomáš Říhák	trihak@pms.justice.cz	720 988 264

	602 00 Brno			
	oddělení pro mládež a ZRK	Mgr. Jana Růžičková	jruzickova@pms.justice.cz	720 988 263
	oddělení pro dospělé	Mgr. Jaroslava Kroulíková	jkroulikova@pms.justice.cz	720 988 260
	oddělení OPP a dom. násilí	Mgr. Jiří Sejbal	jsejbal@pms.justice.cz	778 548 409
Blansko	Hybešova 57/5 678 01 Blansko	Mgr. Renáta Brandstätterová	rbrandstatterova@pms.justice.cz	516 482 106 778 719 575
Břeclav	17. listopadu 2995/1a 690 00 Břeclav	Mgr. Jan Adamus	jadamus@pms.justice.cz	733 788 971
Hodonín	Národní třída 266/14 695 01 Hodonín	Mgr. Eva Výletová	evyletova@pms.justice.cz	518 325 600 734 362 923
Vyškov	Palánek 250/1 682 01 Vyškov	Mgr. Karel Mlčouch	kmlcouch@pms.justice.cz	778 468 548
Znojmo	Rudoleckého 906/14 669 02 Znojmo	Mgr. Marta Chromcová	mchromcova@pms.justice.cz	515 221 932 727 873 132

Zdroj a další informace: Probační a mediační služba ČR

3.4. Policie ČR – oddělení tisku a prevence

V rámci Krajského ředitelství policie Jihomoravského kraje (dále jen „KŘP JMK“) působí Oddělení tisku a prevence, které má na každém územním odboru své zastoupení. Jejich hlavním úkolem je kromě komunikace a spolupráce s místními orgány a institucemi, sdělovacími prostředky a občany i preventivní činnost.

Na jednotlivých obvodních odděleních je cílem integrovat PČR do preventivních aktivit města, poskytovat informace a informovat občany o možnostech a způsobech ochrany před trestnou činností a dopravní nehodovostí.

V Brně je zřízeno Informační centrum policie, kde mohou probíhat preventivní besedy a přednášky s různými věkovými skupinami na různé témata týkající se rizikových situací (např. kyberkriminalita, trestní odpovědnost, šikana, drogová problematika, bezpečnost v silniční dopravě).

Preventivní akce a projekty Policie ČR realizované na území Jihomoravského kraje:

1. Pro veřejnost

- Chraň si svůj majetek – projekt proti kapesním krádežím
- Auto není trezor – projekt, který upozorňuje nejen řidiče, aby nenechávali věci ve vozidle,
- Bezpečné kempování – akce zaměřená proti krádežím v kempech
- Bezpečné koupání – akce zaměřená proti krádežím na koupalištích a vodních ploch
- Bezpečně u vody – bezpečnostní opatření zaměřené na návštěvníky vodních ploch, kde se jim snažíme předávat důležité informace o bezpečném pohybu na vodě i ve vodě a dále informace o tom, jak chránit svůj majetek při různých rekreačních aktivitách.
- Pozor na kapesní krádeže – projekt zaměřený proti kapesním krádežím ve velkých obchodních centrech a v městské hromadné dopravě

- Bezpečný market – projekt zaměřený proti krádežím v nákupních centrech
- Víš, kde máš svou tašku – projekt proti krádežím na hřbitovech, zaměřený hlavně na seniory
- Stop domácímu násilí
- Bezpečně v kyberprostoru – projekt pro všechny cílové skupiny zaměřený na počítačovou kriminalitu. Důležité informace o možných nástrahách na internetu poskytované pedagogům, rodičům, zdravotníkům a dalším formou školení, besed a seminářů.
- Vidět a být viděn – preventivní akce zaměřené na viditelnost chodců a cyklistů
- Nebezpečný útočník nejen ve školském zařízení – vzdělávací seminář pro pedagogické a nepedagogické pracovníky školských zařízení
- Bezpečně na kole, Na kole jen s přilbou – akce zaměřené na bezpečný pohyb cyklistů
- Řídím, piju nealko pivo – akce zaměřená proti požívání alkoholu řidiči.

2. Pro školy

- Kapka prevence – cílem projektu je zvyšovat právní vědomí dětí mladšího školního věku, zvyšovat informovanost o bezpečném pohybu v silničním provozu
- Bezpečné přechody, Zebra se za Tebe nerozhledne
- Bezpečně v kyberprostoru – pro žáky i pedagogy, seznámení s možným nebezpečím na internetu a sociálních sítích
- Nedej pokušení šanci – preventivní akce pro středoškolské studenty zaměřena zejména na drogovou problematiku a gamblerství
- Zvyšování právního vědomí u žáků a studentů
- Besedy zaměřené na drogovou problematiku
- Besedy zaměřené na šikanu
- Preventivní akce zaměřené na dopravu – besedy pro začínající řidiče, kde se doví nejčastější příčiny a důsledky dopravních nehod a co vše může způsobit alkohol a drogy za volantem
- Policistou na zkoušku – akce pro veřejnost a studenty, kteří by měli zájem o práci u policie. Na akci si mohou vyzkoušet fyzické testy a dále část psychotestů a seznámit se blíže s prací policie
- Tvoje cesta načisto – preventivní aktivita určená pro žáky a studenty na druhém stupni ZŠ a pro studenty prvních, popř. druhých ročníků SŠ.

3. Pro seniory

- Obezřetný senior – preventivní aktivity pro seniory. Realizace preventivních besed, seminářů ve spolupráci s kluby seniorů, senior pointy a senior parky. Tvorba preventivních brožur a dalších tiskovin, tvorba preventivních kalendářů pro seniory a dalšího preventivního materiálu.

4. Další preventivní aktivity:

- Veletrh dopravní prevence – pro středoškolské studenty, prevence pro začínající řidiče
- Nežij vteřinou – prevence pro motocyklisty
- Šťastný návrat – prevence pro motocyklisty
- Bez uší neslyšíš, bez očí nevidíš – preventivní akce zaměřená zejména na mládež, kdy na vybraných místech oslovujeme chodce, kteří mají na uších sluchátka a v ruce mobilní telefon a nevěnují se okolnímu dění a ruchu v silničním provozu
- Spolupráce s dětskými domovy a handicapovanými dětmi

- Besedy pro ZŠ, SŠ
- Spolupráce s dětmi ze sociálně vyloučených lokalit
- Besedy pro pedagogy, školní metodiky prevence
- Besedy pro rodiče, seniory.

Policie ČR je pro Krajský úřad Jihomoravského kraje hlavním partnerem při zpracování analýz trestné činnosti na území Jihomoravského kraje, při formulování návrhů na řešení identifikovaných problémů a bezpečnostních rizik. Zástupci Policie ČR jsou stabilními členy Pracovní skupiny prevence kriminality Jihomoravského kraje.

Tabulka č. 39: Kontakty na preventivní pracoviště na jednotlivých územních odborech Krajského ředitelství policie Jihomoravského kraje:

Územní odbor	Jméno	funkce	telefon	e-mail
KŘP JMK	mjr. Mgr. Pavel Šváb	vedoucí oddělení tisku a prevence	974 622 409606 637 505	krpb.tisk@pcr.cz
KŘP JMK	mjr. Mgr. Bc. Petra Ledabylová	zástupce ved. oddělení tisku a prevence	974 624 045 606 828 037	petra.ledabylova@pcr.cz
KŘP JMK	por. Mgr. Zdeňka Procházková	preventistka metodik	974 624 486 602 161 766	zdenka.prochazkova@pcr.cz
MŘ Brno	por. Bc. Alena Peterková	preventistka	974 624 025 601 381 628	alena.peterkova@pcr.cz
ÚO Brno venkov	por. Bc. Miroslava Šimoníková	preventistka	974 624 026 702 256 055	miroslava.simonikova@pcr.cz
ÚO Blansko	por. Mgr. Lenka Koryťáková	preventistka	974 631 207 727 880 551	lenka.korytakova@pcr.cz
ÚO Vyškov	por. Mgr. Alice Musilová	preventistka	974 639 207 725 087 301	alice.musilova@pcr.cz
ÚO Znojmo	por. Mgr. Lenka Drahekoupilová	preventistka	974 641 207 724 189 028	lenka.drahokoupilova@pcr.cz
ÚO Hodonín	por. Bc. Petr Zámečník	preventista	974 633 207 724 862 133	petr.zamecnik@pcr.cz
ÚO Břeclav	por. Ing. Bc. Miroslav Měchura, MBA, LL.M.	preventista	974 632 207 724 188 879	miroslav.mechura@pcr.cz

3.5. Obecní/Městské policie a jejich preventivní aktivity

Obecní policie je orgánem obce, který zřizuje a zrušuje obecní zastupitelstvo obecně závaznou vyhláškou. Obecní policie se při zabezpečování místních záležitostí veřejného pořádku a plnění

dalších úkolů v souladu se zákonem č. 553/1991 Sb. o obecní policii, ve znění pozdějších předpisů, podílí rovněž na prevenci kriminality v obci. a to zejména přípravou a realizací projektů prevence kriminality.

Za dobu své existence jsou obecní a městské policie v mnohých obcích Jihomoravského kraje velmi významným realizátorem preventivních opatření.

Preventivní činnost obecních a městských policií na území Jihomoravského kraje lze rozdělit do následujících základních oblastí:

- komplexní osvětová, informační a poradenská činnost ve školách a školských zařízeních,
- komplexní osvěta a poradenská činnost se zaměřením na ochranu před trestnými činy páchanými na seniorech, zdravotně a tělesně postižených občanech,
- metodická příprava strážníků obecních policií,
- dopravní výchova,
- volnočasové aktivity u dětí a mládeže,
- posílení důvěry v policejní složky,
- spolupráce se sdělovacími prostředky a ostatními organizacemi.

Tabulka č. 40: Městské policie zřízené při obcích s rozšířenou působností v JMK

obec s rozšířenou působností	MP	zřízena od roku	adresa městské policie	e-mail
Blansko	ano	1992	MP Blansko Sadová 2 678 01 Blansko	mp@blansko.cz
Boskovice	ano	1991	MP Boskovice, Masarykovo náměstí 4/2 680 01 Boskovice	straznici.mp@boskovice.cz
Brno	ano	1992	MP Brno Štefánikova 112/43 602 00 Brno	podatelna.mpb@brno.cz
Břeclav	ano	1992	MP Břeclav Kupkova 3 690 02 Břeclav	info@mpbv.cz
Bučovice	ano	1993	MP Bučovice Slavkovská 95 685 01 Bučovice	mpolicie@bucovice.cz
Hodonín	ano	1992	MP Hodonín Dvořákova 3 695 01 Hodonín	policie@muhodonin.cz
Hustopeče	ano	1992	MP Hustopeče Dobrovského 2 693 01 Hustopeče	policie@hustopece.cz
Ivančice	ano	1992	MP Ivančice Palackého nám. 1013/12 664 91 Ivančice	Mestska.policie@ivancice.cz
Kuřim	ano	2020	MP Kuřim nám. Osvobození 847/2 664 34 Kuřim	info@mpkurim.cz
Kyjov	ano	1992	MP Kyjov Masarykovo náměstí 30	mp@mukyjov.cz

			697 01 Kyjov	
Mikulov	ano	1992	MP Mikulov Náměstí 158/1 692 01 Mikulov	policie@mikulov.cz
Moravský Krumlov	ano	1991	MP Moravský Krumlov Palackého 112 672 11 Moravský Krumlov	mestska.police@tiscali.cz
Pohořelice	ano	1992	MP Pohořelice Vídeňská 699 691 23 Pohořelice	mpolice@pohorelice.cz
Rosice	ano	1991	MP Rosice Tyršova 75 665 01 Rosice u Brna	police@mesto.rosice.cz
Slavkov u Brna	ano	2008	MP Slavkov u Brna, Palackého náměstí 89 684 01 Slavkov u Brna	mestskapolice@meuslavkov.cz
Šlapanice	ano	1992	MP Šlapanice Nádražní 7 664 51 Šlapanice	mestska.police@slapanice.cz
Židlochovice	ano	2002	MP Židlochovice, Nádražní 325 667 01 Židlochovice	mp@zidlochovice.cz
Veselí nad Moravou	ano	1992	MP Veselí nad Moravou, tř. Masarykova 119 698 01 Veselí n. Moravou	mepo@veseli-nad-moravou.cz
Vyškov	ano	1993	MP Vyškov Žižkova 812/3 682 01 Vyškov-Předměstí	mp@meuvyskov.cz
Znojmo	ano	1992	MP Znojmo Jana Palacha 2 669 02 Znojmo	info@mp.muznojmoc.cz
Tišnov	ano	2014	MP Tišnov Radniční 14 666 19 Tišnov	police@tisnov.cz

3.6. Pomoc obětem a svědkům trestné činnosti

Poskytování pomoci obětem a svědkům trestných činů je komplexně řešeno zákonem č. 45/2013 Sb., o obětech trestných činů a o změně některých zákonů (zákon o obětech trestných činů) a zákonem č. 137/2001 Sb., zákon o zvláštní ochraně svědka a dalších osob v souvislosti s trestním řízením, ve znění pozdějších předpisů. Zákon o obětech trestných činů umožňuje advokátům a různým neziskovým organizacím, které pomáhají obětem trestných činů zápis do veřejného registru.

Ministerstvo spravedlnosti ČR vede v elektronické podobě podle § 48 odst. 1 zákona o obětech trestných činů veřejný **Registr poskytovatelů pomoci obětem trestných činů**, do kterého zapisuje na základě žádosti advokáty, subjekty poskytující služby psychologického a sociálního poradenství, služby sociální prevence na základě registrace podle zákona o sociálních službách a také střediska Probační a mediační služby.

Registr obsahuje aktuální seznam poskytovatelů pomoci obětem trestných činů, druhů poskytovaných služeb a jejich územního rozsahu a lze jej nalézt na uvedených webových

stránkách Ministerstva spravedlnosti ČR: [Registr poskytovatelů pomoci obětem trestných činů \(justice.cz\)](https://registr.justice.cz)

Mezi nejvýznamnější organizace v Jihomoravském kraji, které pracují s oběťmi trestných činů patří např.:

- In IUSTITIA, o.p.s. (Poradna Justýna Brno)
- Persefona o. s.
- DROM, romské středisko
- La Strada Česká republika, o.p.s.
- Bílý kruh bezpečí, z.s.
- Diecézní charita Brno
- ROZKOŠ bez RIZIKA, z.s.
- SPONDEA, z.ú.
- Občanská poradna Brno
- Cesta naděje Kolibřík, o. p. s.
- Spolek K-Fontána

3.7. Školy a školská zařízení

Prevence rizikového chování dětí a mládeže se stala součástí obsahu poradenských služeb. Legislativně je zakotvena ve Vyhlášce č. 72/2005 Sb., o poskytování poradenských služeb ve školách a školských poradenských zařízeních, ve znění pozdějších předpisů, zákonu č. 561/2004 Sb., o předškolním, základním, středním, vyšším odborném a jiném vzdělávání („Školský zákon“), ve znění pozdějších předpisů a zákonu č. 109/2002 Sb., o výkonu ústavní výchovy nebo ochranné výchovy ve školských zařízeních a o preventivně výchovné péči ve školských zařízeních, ve znění pozdějších předpisů.

Školy a školská zařízení se řídí základními školskými dokumenty, a to Národní strategií primární prevence rizikového chování dětí a mládeže na období 2019–2027 a Metodickým doporučením k primární prevenci rizikového chování u dětí a mládeže č.j.: 21291/2010-28.

Koordinace a přímá práce se školami je v rámci Jihomoravského kraje zajišťována:

- Krajským školským koordinátorem,
- řediteli škol a školských zařízení,
- metodiky prevence pedagogicko-psychologických poraden,
- školními metodiky prevence.

Přehled zacílených programů primární prevence:

- Nespecifická primární prevence (pestrá nabídka aktivit bez přímé souvislosti na rizikové chování u dětí a mládeže),
- Specifická primární prevence (aktivity a programy specificky zaměřené na výskyt rizikového chování),
 1. Všeobecná (zaměřená na běžnou populaci dětí a mládeže, tematické programy s metodikou),
 2. Selektivní (zaměřená na žáky s předpokladem rizikového chování),
 3. Indikovaná (zaměřená na jednotlivce nebo skupinu s projevy rizikového chování).

Na úrovni Jihomoravského kraje je primární prevence v gesci odboru školství, oddělení prevence a volnočasových aktivit. Na systému primární prevence se dále podílejí státní i nestátní subjekty: školy a školská zařízení, pedagogicko-psychologické poradny, Poradenské

centrum pro drogové závislosti při PPP v Brně, Magistrát města Brna, obce, OSPOD, Krajská hygienická stanice, Policie ČR, městské policie a nestátní neziskové organizace (centra prevence drogových závislostí, kontaktní a preventivní centra, nízkoprahové kluby apod.). Nestátní neziskové organizace doplňují síť primární prevence. Jedná se především o preventivní aktivity v mimoškolním prostředí a realizaci specifických preventivních programů v oblasti protidrogové prevence.

3.7.1. Dětské domovy, diagnostické, výchovné ústavy a SVČ v Jihomoravském kraji

Výkon ústavní a ochranné výchovy zajišťují v Jihomoravském kraji dětské domovy, diagnostické ústavy, výchovné ústavy a dětské domovy se školou. Základním právním předpisem, upravujícím činnost těchto zařízení, je zákon č. 109/2002 Sb., o výkonu ústavní výchovy nebo ochranné výchovy ve školských zařízeních a o preventivně výchovné péči ve školských zařízeních a o změně dalších zákonů, ve znění pozdějších předpisů. Podrobněji je činnost zařízení upravena dalšími právními předpisy, zejména vyhláškou č. 438/2006 Sb., kterou se upravují podrobnosti výkonu ústavní a ochranné výchovy ve školských zařízeních, ve znění pozdějších předpisů a ve vyhlášce MŠMT č. 458/2005 Sb., kterou se upravují podrobnosti o organizaci výchovně vzdělávací péče ve střediscích výchovné péče.

Dětské domovy v Jihomoravském kraji

Dětský domov jako školské zařízení pro výkon ústavní výchovy zajišťuje péči o děti s nařízenou ústavní výchovou, které nemají závažné poruchy chování a pečuje o ně podle jejich individuálních potřeb. Poskytuje plné přímé zaopatření dětem, kterým byla na základě rozhodnutí soudu nařízena ústavní výchova, nebo byly přijaty na základě předběžného opatření. Do dětského domova se umísťují děti ve věku zpravidla od 3 do 18 let (případně do 26 let v případě studia).

V Jihomoravském kraji je zřízeno celkem 11 dětských domovů, 10 působí jako samostatné dětské domovy a 1 funguje při škole zřízené pro děti a žáky se speciálními vzdělávacími potřebami (zde jsou ubytovány děti s těžkými zdravotními postiženími):

- Dětský domov Boskovice, příspěvková organizace, Štefánikova 2344/2b, 680 00 Boskovice
- Dětský domov Brno, příspěvková organizace, Jílová 119/13, 639 00 Brno
- Dětský domov Dagmar Brno, příspěvková organizace, Zeleného 825/51, 616 00 Brno
- Dětský domov Hodonín u Kunštátu, příspěvková organizace, Hodonín u Kunštátu 48, 679 71 Hodonín
- Dětský domov Hodonín, příspěvková organizace, Jarošova 2267/1, 695 01 Hodonín
- Dětský domov Mikulov, příspěvková organizace, Nádražní 974/26, 692 01 Mikulov
- Dětský domov Strážnice, příspěvková organizace, Boženy Hrejsové 1255, 696 62 Strážnice
- Dětský domov Tišnov, příspěvková organizace, Purkyňova 1685, 666 01 Tišnov
- Dětský domov Vranov, příspěvková organizace, Vranov 160, 664 32 Vranov
- Dětský domov Znojmo, příspěvková organizace, Hakenova 716/18, 669 02 Znojmo
- Mateřská škola, základní škola, praktická škola a dětský domov Kyjov, příspěvková organizace, Za Humny 3304/45, 679 01 Kyjov.

Výchovné ústavy a dětský domov se školou na území Jihomoravského kraje:

V Jihomoravském kraji se nachází tři výchovné ústavy, všechny jsou zřizované MŠMT. V rámci jednoho výchovného ústavu je zřízen i dětský domov se školou. Výchovný ústav pečuje o děti

starší 15 let se závažnými poruchami chování, u nichž byla soudně nařízena ústavní výchova nebo uložena ochranná výchova.

Do dětského domova se školou jsou umísťovány děti zpravidla od 6 let do ukončení povinné školní docházky. Zajišťuje péči o děti s nařízenou ústavní výchovou, mají-li závažné poruchy chování nebo pro svou přechodnou nebo trvalou duševní poruchu vyžadují výchovně léčebnou péči, a dále o děti s uloženou ochrannou výchovou.

Výchovné ústavy na území Jihomoravského kraje:

- Výchovný ústav, dětský domov se školou, středisko výchovné péče, střední škola a základní škola, Moravský Krumlov, Nádražní 698, 672 01 Moravský Krumlov
tel. 515 322 423, 734 319 041
e-mail: vudds@seznam.cz, <http://www.vuddmoravskykrumlov.cz/>
- Výchovný ústav, střední škola a školní jídelna Višňové, Zámek 1, 673 38 Višňové
tel. 702 012 064, info@vuvvisnove.cz, <http://www.vuvvisnove.cz>
- Výchovný ústav a střední škola, Olešnice na Moravě, Trpínská 317, 679 74 Olešnice na Moravě, tel. 516 463 773, e-mail: vu@vuolesnice.cz, <http://www.vuolesnice.cz>

Diagnostický ústav v Jihomoravském kraji

Diagnostický ústav je školské zařízení, které přijímá děti s nařízeným předběžným opatřením, nařízenou ústavní výchovou nebo uloženou ochrannou výchovou, děti s uloženou ochrannou výchovou také na základě výsledků komplexního vyšetření, zdravotního stavu dětí a volné kapacity jednotlivých zařízení umísťuje do dětských domovů se školou nebo výchovných ústavů.

Na území Jihomoravského kraje zřizovalo MŠMT 2 diagnostické ústavy, od 1. 7. 2021 došlo ke sloučení Dětského diagnostického ústavu a střediska výchovné péče, základní školy a školní jídelny, Brno, Hlinky 140 a Diagnostického ústavu a střediska výchovné péče, Brno, Veslařská 246. Nástupnická organizace nese nově název Diagnostický ústav Brno, středisko výchovné péče a základní škola, která sídlí na adrese Hlinky 140:

- Diagnostický ústav Brno, středisko výchovné péče a základní škola, Brno, Hlinky 140, 603 69 Brno a pracoviště Veslařská 246, 637 00 Brno, tel. 778 543 075, info@dubrna.cz

Střediska výchovné péče v Jihomoravském kraji

Střediska výchovné péče (dále jen SVC) nabízejí všestrannou preventivně výchovnou péči dětem a mládeži s negativními jevy chování, u nichž ještě nejsou důvody pro výkon ústavní nebo ochranné výchovy ve speciálních výchovných zařízeních. Jsou koncipována buď jako internátní pobytová výchovná zařízení nebo zařízení, která poskytují ambulantní péči i poradenské služby.

V Jihomoravském kraji působí SVC:

- Středisko výchovné péče Hlinky 55/140, 603 69 Brno – Pisárky, tel. 543 420 752
e-mail: info@svpbrno.cz, <https://svpbrno.cz/kontakty-svp-brno/>
- Středisko výchovné péče, Veslařská 252, 637 00 Brno, tel. 543 216 685, 722 952 499
e-mail: svpbrno@svpbrno.cz, <https://strediskobrna.cz/index.php>
- Středisko výchovné péče Hodonín, Masarykovo náměstí 396/5, 695 01 Hodonín,
tel. 778 759 388, e-mail.cz: info@svphodonin.cz, <http://svphodonin.cz/>
- HELP ME, z.s., Bořetická 2, 629 00 Brno, tel. 544 216 178, 602 547 563
e-mail: helpme@volny.cz, <http://www.svphelpme.cz>

- Středisko výchovné péče Moravský Krumlov – ŠANCE, Zámecká 2, 672 01 Moravský Krumlov, tel. 778 703 250, 778 703 249
e-mail: svpmk@seznam.cz <http://svp-mk-zn.webnode.cz/>
- Středisko výchovné péče Znojmo – LABYRINT, Obroková 7, 669 02 Znojmo, tel. 515 322 423, 778 705 133-4, e-mail: svpzn@vuddsmk.cz, <http://svp-mk-zn.webnode.cz/>

3.7.2. Pedagogicko-psychologické poradny

Činnost pedagogicko-psychologických poraden (dále také PPP) je upravena zákonem č. 561/2004 Sb., o předškolním, základním středním, vyšším odborném a jiném vzdělávání (školský zákon), ve znění pozdějších předpisů a Vyhláškou č. 72/2005 Sb., o poskytování poradenských služeb ve školách a školských poradenských zařízeních, ve znění pozdějších předpisů.

PPP se zaměřuje zejména na děti, žáky a studenty s vývojovými poruchami učení nebo chování. Poradenské služby poskytuje PPP žákům a studentům, jejich zákonným zástupcům i pedagogickým pracovníkům. Poradny vykonávají svou činnost převážně ambulantně, ale také formou návštěv pracovníků ve školách a školských zařízeních. Týmy pracovníků poraden tvoří psychologové, speciální pedagogové, metodici prevence a sociální pracovníci.

Tabulka č. 41: Pedagogicko-psychologické poradny v JMK dle zřizovatele

PPP	Adresa PPP	kontakt
zřizované krajem		
PPP Brno	Hybešova 253/15, 602 00 Brno	543 245 914-16 poradna@pppbrno.cz http://www.pppbrno.cz
Oblastní PPP Vyškov	Jungmannova 76/2 682 01 Vyškov	517 348 706 podatelna@opppvyskov.cz http://www.opppvyskov.cz
	Pracoviště Blansko Nad Čertovkou 17, 678 01 Blansko	516 417 431, 605 286 685 blansko@opppvyskov.cz
	Pracoviště Boskovice Štefánikova 2, 680 01 Boskovice	516 454 178, 721 754 139 boskovice@opppvyskov.cz
PPP Hodonín	P. Jilemnického 2854/2 695 01 Hodonín	518 606 411 poradna@ppphodonin.cz http://ppphodonin.cz
PPP Břeclav	Bratří Mrštíků 30 690 01 Břeclav	519 373 996 pppbreclav@mybox.cz http://www.pppbreclav.cz
PPP Znojmo	Jana Palacha 955/6 669 02 Znojmo	515 260 077, 602 543 941 pppznojmo@skolyjm.cz http://ppp-znojmo.cz
soukromá		
PPP při Gymnáziu J. G. Mendela a jeho zařízení a ZUŠ, Brno	Voroněžská 5, 616 00 Brno	775 211 793, 543 216 135 ppp@skolskykomplex.cz https://www.skolskykomplex.cz/ppp/
církevní		
Křesťanská pedagogicko-psychologická poradna Brno	Veveří 462/15, 602 00 Brno	739 450 034 poradna@kpppb.cz www.kpppb.cz

3.7.3. Střediska volného času

Střediska volného času (dále také SVČ) tvoří síť výchovně vzdělávacích zařízení, která zajišťují především zájmové, výchovné, vzdělávací, rekreační aktivity a táborovou činnost. SVČ pracují i s ohroženými sociálními skupinami, poskytují účastníkům možnosti různých zájmových činností pro smysluplné naplňování volného času, významně přispívají v oblasti prevence patologických jevů a rizikového chování. Podle Vyhlášky č. 74/2005 Sb., o zájmovém vzdělávání, ve znění pozdějších předpisů, se SVČ člení na domy dětí a mládeže a stanice zájmových činností.

Nabídka jejich činností je určena širokému spektru zájemců, a to od nejmenších dětí, žáků a studentů, až po dospělé či seniory. Při vybraných zájmových činnostech integrují děti se speciálními vzdělávacími potřebami, podílejí se také na další péči o nadané děti, žáky a studenty a ve spolupráci se školami a dalšími institucemi rovněž na organizaci soutěží a přehlídek dětí a žáků.

Síť SVČ v Jihomoravském kraji je dlouhodobě stabilizovaná. V Jihomoravské kraji v roce 2022 poskytuje zájmové vzdělávání celkem 33 středisek volného času, z nichž 19 zřizuje Jihomoravský kraj, 11 obce a 3 církev.

3.7.4. Školní družiny a kluby

Mezi školská zařízení pro zájmové vzdělávání žáků základních škol patří školní družiny a školní kluby. Školní družiny jsou školská zařízení, která poskytují zájmové vzdělávání žákům z jedné nebo několika základních škol podle vlastního vzdělávacího programu, který jim umožňuje výrazně se profilovat podle zájmů a potřeb žáků. Školní družina slouží výchově, vzdělávání, rekreační, sportovní a zájmové činnosti žáků v době mimo vyučování. Je přednostně určena nejmladším žákům (1. až 5. třída).

Školní kluby jsou rovněž školská zařízení pro zájmové vzdělávání a poskytují zájmové vzdělávání žákům jedné nebo několika škol podle vlastního školního vzdělávacího programu. Od školní družiny se klub liší především starším věkem účastníků a odlišnými formami činností, přednostně jsou určeny žákům druhého stupně základní školy.

Zdroj a další informace ke školství: Výroční zpráva o stavu a rozvoji vzdělávání v Jihomoravském kraji

3.8. Vazební věznice a věznice na území Jihomoravského kraje

Posláním Vězeňské služby ČR je zajišťovat výkon vazby, výkon zabezpečovací detence, výkon trestu odnětí svobody a ochranu pořádku a bezpečnosti v soudních budovách. Vězeňská služba spravuje a střeží věznice a ústavy pro výkon zabezpečovací detence.

Vězni jsou v ČR rozmístěni v celkem 35 věznicích, z toho je 25 věznic, 10 vazebních věznic a 3 detenční ústavy v Brně, Opavě a v Praze.

V ČR se věznice člení dle způsobu vnějšího střežení, zajištění bezpečnosti a režimu výkonu trestu do dvou typů, a to:

- věznice s ostrahou
- věznice se zvýšenou ostrahou.

Věznice se zvýšenou ostrahou se podle stupně zabezpečení člení na:

- oddělení s nízkým stupněm zabezpečení
- střední stupněm zabezpečení
- s vysokým stupněm zabezpečení.

Vedle základní typů věznic se zřizují **zvláštní věznice pro mladistvé a pro ženy**. Na území Jihomoravského kraje se nachází celkem pět věznic, které se nachází ve městě Brně, Břeclavi, Kuřimi, Rapoticích a ve Znojmě.

Tabulka č. 42: Členění odsouzených dle nařízeného typu věznice v letech 2017 až 2021 (k 31. 12. 2021)

Stav k 31.12.	S ostrahou		Se zvýšenou ostrahou		mladiství		Celkem
	stav	%	stav	%	stav	%	
2017	19 203	94,73	1 002	4,94	66	0,33	20 271
2018	18 577	94,41	1 044	5,31	56	0,28	19 677
2019	17 969	93,81	1 135	5,93	51	0,27	19 155
2020	16 394	93,08	1 146	6,51	72	0,41	17 612
2021	16 025	92,94	1 159	6,72	59	0,34	17 243

Zdroj: Statistická ročenka Vězeňské služby ČR za rok 2021 a Vězeňská služba ČR

Tabulka č. 43: Počet vězněných osob v letech 2011 až 2021 (k 31. 12. 2021)

Vězněné osoby	2011	2012	2013	2014	2015	2016	2017	2018	2019	2020	2021
Obvinění	2 613	2 183	2 308	2 185	1 960	1 907	1 809	1 816	1 798	1 570	1 392
Odsouzení	20 541	20 429	14 301	16 433	18 850	20 501	20 271	19 677	19 155	17 612	17 243
Chovanci				40	56	73	79	84	95	104	113
celkem	23 154	22 612	16 609	18 658	20 866	22 481	22 159	21 577	21 048	19 286	18 748

Zdroj: Statistická ročenka Vězeňské služby ČR za rok 2021 a Vězeňská služba ČR

3.9. Vazební věznice a ústav pro výkon zabezpečovací detence Brno

Vazební věznice a ústav pro výkon zabezpečovací detence (dále jen VVaÚpVZD) v Brně Bohunicích je profilována jako **vazební věznice** a zajišťuje výkon vazby obviněných mužů, žen a mladistvých. **Výkon trestu odnětí svobody** vykonávají v Brně odsouzení zařazení do věznice s ostrahou s vysokým stupněm zabezpečení (kapacita 46 míst) a odsouzení zařazení do věznice s ostrahou se středním stupněm zabezpečení (kapacitou 87 míst).

Kromě toho je ve VVaÚpVZD v Brně vyčleněna kapacita pro dočasně umístěné odsouzené (nástupy do výkonu trestu odnětí svobody, eskorty k jiným soudům apod.). V roce 1997 byl zahájen v objektu VVaÚpVZD Brno provoz vězeňské nemocnice s rehabilitačním, specializovaným (interním, infekčním, jednotkou intermediální péče a oddělením následné lékařské péče) a psychiatrickým pavilonem. Od roku 2005 je ve VVaÚpVZD v provozu oddělení se zesíleným stavebně-technickým zabezpečením pro odsouzené zařazené do výkonu trestu s ostrahou.

Ubytovací kapacita Vazební věznice Brno činí 549 míst, z toho je 170 míst určeno pro výkon vazby a 221 míst pro výkon trestu odnětí svobody, 45 míst pro výkon zabezpečovací detence a 113 míst pro vězeňskou nemocnici.



Tabulka č. 44: Naplněnost VVaÚpVZD Brno

VVaÚpVZD Brno		k 31. 12. 2020	k 31. 12. 2021
věznice	kapacita	391	391
	stav	343	363
detence	kapacita	45	45
	stav	49	59
nemocnice	kapacita	113	113
	stav	25	24

Zdroj: Statistická ročenka Vězeňské služby ČR za rok 2021 a Vězeňská služba ČR

3.9.1. Věznice Břeclav

Jako samostatná věznice působí Věznice Břeclav od 1. 1. 1997. Do věznice jsou trvale umístováni pouze muži. Celková současná kapacita věznice je 129 míst, z toho zůstalo 23 míst pro oddělení výkonu vazby, která je zabezpečována pro okres Břeclav a okres Hodonín. **Výkon trestu odnětí svobody** je zde tvořen odděleními s ostrahou s nízkým a vysokým stupněm zabezpečení. Součástí obou těchto typů jsou specializovaná oddělení pro trvale pracovní nezařaditelné.

Kapacita **oddělení výkonu vazby** v objektu Věznice Břeclav je 23 míst, z toho 8 míst jako tzv. vazba se zmírněným režimem, zbytek vazby je vykonáván tzv. pevnou formou. To znamená, že celý obviněný opouští jen v případě vykonávání úkonů souvisejících s jejich trestním řízením, návštěvou lékaře, vycházek, návštěvy v návštěvní místnosti a v souvislosti s plněním programu zacházení.

Objekt v Poštorné prošel v roce 2017 rozsáhlou rekonstrukcí, díky které se tak kapacita rozšířila z původních 32 míst na 187, která jsou rozdělena na oddělení s ostrahou s nízkým stupněm zabezpečení a se středním stupněm zabezpečení. Oddělení s ostrahou se středním stupněm zabezpečení zde také disponuje oddílem specializovaným pro výkon trestu odsouzených trvale pracovní nezařaditelných.

Tabulka č. 45: Naplněnost Břeclav

Věznice Břeclav	k 31. 12. 2020	k 31. 12. 2021
kapacita	314	314
stav	294	291

Zdroj: Statistická ročenka Vězeňské služby ČR za rok 2021 a Vězeňská služba ČR

3.9.2. Věznice Kuřim

Věznice Kuřim je určena pro **výkon trestu odnětí svobody odsouzených mužů** starších 18 let, kteří byli soudem zařazeni k výkonu trestu do věznice s ostrahou ve středním a vysokém stupni

zabezpečení. V rámci vysokého stupně zabezpečení jsou ve věznici **specializovaná oddělení pro výkon ochranného léčení sexuologického a pro výkon trestu odsouzených s poruchou osobnosti a chování**. Zdejší specializované oddělení pro sexuální delikventy je jediné v českých věznicích. Vzniklo v roce 1997 a po léčebné stránce úzce spolupracuje s externími lékaři. Jsou zde umístěni odsouzení, kterým soud uložil po vykonání trestu odnětí svobody ústavní sexuologickou léčbu nebo sexuologickou ambulantní léčbu během výkonu trestu.

Ubytovací kapacita věznice je stanovena na 490 odsouzených. Vězni jsou ubytováni na společných ložnicích s průměrnou kapacitou 10 lůžek, jsou zde i pokoje pro 2 nebo 13 odsouzených.



Tabulka č. 46: Naplněnost Věznice Kuřim

Věznice Kuřim	k 31. 12. 2020	k 31. 12. 2021
kapacita	498	498
stav	562	527

Zdroj: Statistická ročenka Vězeňské služby ČR za rok 2021 a Vězeňská služba ČR

3.9.3. Věznice Rapotice

Do roku 2003 sloužil objekt jako základna raketového vojska Armády ČR, v září 2005 se stal objekt Rapotice oddělením Vazební věznice Brno. Na základě nařízení ministryně spravedlnosti ČR č. 1/2009 se stal objekt Rapotice samostatnou věznicí. Jedná se o prostory a pozemky bývalé vojenské raketové základny ležící 30 km západně od Brna. Věznice je profilována pro odsouzené muže v typu zařazení ostraha s nízkým, středním a vysokých stupněm zabezpečení, současná kapacita věznice je 755 odsouzených.



Tabulka č. 47: Naplněnost Věznice Rapotice

Věznice Rapotice	k 31. 12. 2020	k 31. 12. 2021
kapacita	755	755
stav	691	649

Zdroj: Statistická ročenka Vězeňské služby ČR za rok 2021 a Vězeňská služba ČR

3.9.4. Věznice Znojmo

Novodobá historie věznice ve Znojmě začíná v roce 1991, kdy tehdejší generální ředitel VS ČR navštívil město Znojmo a po jednání s předsedkyní Okresního soudu paní Ludmilou Donátovou, inicioval možnost znovuoobnovení věznice ve Znojmě. Dne 11. 11. 1996 proběhla celková kolaudace zrekonstruovaného objektu.

Věznice Znojmo je v současné době profilována jako **věznice s ostrahou mající oddělení s vysokým a středním stupněm zabezpečení, specializovaný oddíl pro výkon ochranného léčení proti-toxikomanického a zvláštní oddělení pro výkon vazby.**

Celková ubytovací kapacita věznice je 156 míst, z toho ubytovací kapacita vyčleněná pro zabezpečení výkonu trestu je 146 a ubytovací kapacita vyčleněná pro výkon vazby je 10 míst.



Tabulka č. 48: Naplněnost Věznice Znojmo

Věznice Znojmo	k 31. 12. 2020	k 31. 12. 2021
kapacita	156	156
stav	185	191

Zdroj: Statistická ročenka Vězeňské služby ČR za rok 2021 a Vězeňská služba ČR

3.10. Služby sociální prevence v Jihomoravském kraji

Služby sociální prevence jsou činnosti, které zabezpečují poskytovatelé sociálních služeb na základě oprávnění dle zákona č. 108/2006 Sb., o sociálních službách, ve znění pozdějších předpisů (dále jen zákon o sociálních službách). Služby sociální prevence jsou poskytovány jednotlivcům, rodinám i skupinám obyvatel.

Služby sociální prevence napomáhají zabránit sociálnímu vyloučení osob, které jsou tímto ohroženy pro krizovou sociální situaci, životní návyky a způsob života vedoucí ke konfliktu se společností, sociálně znevýhodňující prostředí a ohrožení práv a oprávněných zájmů trestnou činností jiné fyzické osoby. Cílem služeb sociální prevence je napomáhat osobám k překonání jejich nepříznivé sociální situace a chránit společnost před vznikem a šířením nežádoucích společenských jevů. Poskytovatelem sociální služby je právnická nebo fyzická osoba, která má k této činnosti oprávnění dle zákona o sociálních službách.

3.10.1. Azylové domy

Azylové domy poskytují pobytové služby na přechodnou dobu osobám v nepříznivé sociální situace spojené se ztrátou bydlení.

V azylových domech je poskytováno hlavně ubytování po dobu zpravidla nepřevyšující jeden rok, poskytnutí stravy nebo pomoc při zajištění stravy a pomoc při uplatňování práv, oprávněných zájmů a při obstarávání osobních záležitostí. Klienty azylových domů mohou být např. ženy, těhotné ženy, matky s dětmi, rodiny s dítětem, oběti domácího násilí, oběti obchodování se ženami, lidé bez přístřeší, osoby v krizi, osoby žijící v sociálně vyloučených komunitách.

Azylové domy na území Jihomoravského kraje zaregistrované, a to na základě zákona o sociálních službách v Registru poskytovatelů sociálních služeb:

- Centrum PRO Blansko, Dukelská 2627 a Dukelská 2265/12b, 680 01 Boskovice (Oblastní charita Blansko), tel. 736 529 290
e-mail: matka-dite@blansko.charita.cz <http://www.blansko.charita.cz>
- Centrum sociálních služeb Josefa Korbela, Mlýnská 316/25, Trnitá, 602 00 Brno (Armáda spásy v České republice, z.s.), tel. 737 215 412
e-mail: ivan.borek@armadaspasy.cz <http://www.armadaspasy.cz>
- Dům sociální prevence, Podnásepni 384/20, Brno-střed, 602 00 Brno (Centrum sociálních služeb, příspěvková organizace), tel. 543 255 525
e-mail: dsppodnasepni@cssbrno.cz <http://www.css.brno.cz>
- Azylový dům, Křenová 296/20, Brno-střed, 602 00 Brno (Centrum sociálních služeb, příspěvková organizace), tel. 724 837 835
e-mail: adkrenova@cssbrno.cz <http://www.css.brno.cz>
- Domov pro matky s dětmi – Společná cesta, Heyrovského 610/11, 635 00 Brno (Centrum sociálních služeb, příspěvková organizace), tel. 546 210 763
e-mail: dmdheyrovského@cssbrno.cz <http://www.css.brno.cz>
- Domov sv. Markéty – azylové domy Brno, Staňkova 386/47, 612 00 Brno (Diecézní charita Brno), tel. 549 122 965
e-mail: dsm@brno.charita.cz <http://www.brno.charita.cz>
- Azylový dům pro lidi bez domova, Bratislavská 931/58a, 602 00 Brno (Diecézní charita Brno), tel. 515 536 435
e-mail: ad@brno.charita.cz <http://www.brno.charita.cz>
- Azylový dům pro lidi bez domova, Zámečnická 90/2, 602 00 Brno (Diecézní charita Brno), tel. 515 536 435
e-mail: ad@brno.charita.cz <http://www.brno.charita.cz>
- Azylový dům – Magdalenium, Bratislavská 215/31, 602 00 Brno (MAGDALENIUM, z.s.), tel. 776 718 459
e-mail: magdalenium@magdalenium.cz <http://www.magdalenium.cz>
- Domov pro dětský život, Příložany 97, 675 51 Jaroměřice nad Rokytnou (Na počátku, o. p. s.), tel. 774 440 811
e-mail: domov@napocatku.cz <http://www.napocatku.cz>
- Azylový dům pro mládež, Celní 15/3, Štýřice, 639 00 Brno (Statutární město Brno), tel. 543 210 670
e-mail: gajdziok.jan@brno.cz <http://www.socialniprevence.cz>
- Azylový dům pro mládež, Vídeňská 14/78, Štýřice, 639 00 Brno (Statutární město Brno), tel. 543 210 670
e-mail: gajdziok.jan@brno.cz <http://www.socialniprevence.cz>
- Domov svaté Agáty Břeclav, Komenského 409/6, Poštorná, 691 41 Břeclav (Diecézní charita Brno), tel. 519 331 455

e-mail: leona.balgova@breclav.charita.cz www.breclav.charita.cz

- Centrum sociálních služeb Kyjov, příspěvková organizace, Brandlova 127/16, 697 01 Kyjov (Centrum sociálních služeb Kyjov, příspěvková organizace města Kyjova), tel. 518 612 260, e-mail: info@css-kyjov.cz <https://www.css-kyjov.cz/>
- Domov pro matky s dětmi Hodonín, tř. Dukelských hrdinů 1715/57, 695 01 Hodonín (Diecézní charita Brno), tel. 518 321 497
e-mail: dmt@hodonin.charita.cz <http://www.hodonin.charita.cz>
- Domov pro matky s dětmi Hodonín, nám. 17. listopadu 3870/5, 695 01 Hodonín, (Diecézní charita Brno), tel. 518 321 497
e-mail: dmt@hodonin.charita.cz <http://www.hodonin.charita.cz>
- Psychocentrum Domeček Hodonín, o.p.s., Skácelova 2711/2, 695 01 Hodonín, (Psychocentrum Domeček Hodonín, o.p.s.), tel. 518 321 629
e-mail: bydleni@psychocentrumdomecek.cz
<http://www.psychocentrumdomecek.cz>
- Azylový dům pro ženy a matky s dětmi v tísní, Opatovice 92, 682 01 Vyškov (Centrum sociálních služeb Vyškov, o.p.s.), tel. 517 331 470
e-mail: azylopatovice@centrum.cz <http://www.css.vys.cz>
- Azylový dům, Přímětická 1789/42, 669 02 Znojmo (Centrum sociálních služeb Znojmo, příspěvková organizace), tel. 515 221 021
e-mail: azylovydum@cssznojmo.cz <http://www.cssznojmo.cz>
- Domov pro matky a otce v tísní Znojmo, Mašovická 3061/12, 669 02 Znojmo (Diecézní charita Brno), tel. 603 992 385
e-mail: dmt@znojmo.charita.cz <http://znojmo.charita.cz/>
- Azylové bydlení pro matky s dětmi v tísní, Jiráskova 634, 672 01 Moravský Krumlov, (Město Moravský Krumlov), tel. 602 104 929
e-mail: azylovydum@mkrumlov.cz <https://www.mkrumlov.cz>

3.10.2. Domy na půl cesty

Domy na půl cesty poskytují pobytové služby zpravidla pro osoby do 26 let věku, které po dosažení zletilosti opouštějí školská zařízení pro výkon ústavní nebo ochranné výchovy, popř. pro osoby z jiných zařízení pro péči o děti a mládež, a pro osoby, které jsou propuštěny z výkonu trestu odnětí svobody nebo ochranné výchovy. Domy na půl cesty poskytují těmto mladým lidem ubytování, zprostředkování kontaktu se společenským prostředím, sociálně terapeutické činnosti a pomoc při uplatňování práv, oprávněných zájmů a obstarávání osobních záležitostí.

Domy na půl cesty na území Jihomoravského kraje zaregistrované na základě zákona o sociálních službách v Registru poskytovatelů sociálních služeb:

- SOS Kotva, Dům na půl cesty, Vychodilova 2554/14, 616 00 Brno (SOS dětské vesničky, z.s.), tel. 724 316 605
e-mail: karolina.jelinkova@sos-vesnicky.cz <http://www.sos-vesnicky.cz>
- SOS Kotva, Dům na půl cesty, Luční 3048/1a, Žabovřesky, 616 00 Brno 16 (SOS dětské vesničky, z.s.), tel. 724 316 605
e-mail: karolina.jelinkova@sos-vesnicky.cz <http://www.sos-vesnicky.cz>

3.10.3. Noclehárny

Noclehárny poskytují ambulantní služby osobám bez přístřeší, které mají zájem o využití hygienického zařízení a přenocování.

Noclehárny na území Jihomoravského kraje zaregistrované na základě zákona o sociálních službách v Registru poskytovatelů sociálních služeb:

- Armáda spásy, Centrum sociálních služeb Josefa Korbela, Mlýnská 316/25, 602 00 Brno (Armáda spásy v České republice, z.s.), tel. 737 215 412
e-mail: ivan.borek@armadaspasy.cz <http://www.armadaspasy.cz>
- Městské středisko krizové sociální pomoci pro osoby v extrémní sociální tísní, Masná 134/3b, 602 00 Brno (Centrum sociálních služeb, příspěvková organizace), tel. 725 385 322, e-mail: mkspsmasna@cssbrno.cz <http://www.css.brno.cz>
- Dům sociální prevence, Podnásepní 384/20, 602 00 Brno (Centrum sociálních služeb, příspěvková organizace), tel. 543 255 522
e-mail: dsppodnasepni@cssbrno.cz <http://www.css.brno.cz>
- Noclehárna, Přímětická 1789/42, 669 02 Znojmo (Centrum sociálních služeb Znojmo, příspěvková organizace), tel. 515 221 021
e-mail: ad.znojmo@cssznojmo.cz <http://www.cssznojmo.cz>
- Noclehárna pro lidi bez domova, Brno, Bratislavská 931/58a, 602 00 Brno (Diecézní charita Brno), tel. 545 210 416
e-mail: noc@brno.charita.cz <http://www.brno.charita.cz>
- Noclehárna pro lidi bez přístřeší Hodonín, Sv. Čecha 3106/4a, 695 01 Hodonín (Diecézní charita Brno), tel. 518 340 472
e-mail: dc@hodonin.charita.cz <http://www.hodonin.charita.cz>
- Noclehárna pro muže Blansko, Luční 399/10, 678 01 Blansko (Diecézní charita Brno), tel. 605 886 936
e-mail: nocleharna.blansko@blansko.charita.cz <http://www.blansko.charita.cz>

3.10.4. Nízkoprahová zařízení pro děti a mládež

Nízkoprahová zařízení pro děti a mládež poskytují ambulantní, popřípadě terénní služby dětem ve věku od 6 do 26 let ohroženým společensky nežádoucími jevy. Cílem služby je zlepšit kvalitu jejich života předcházením nebo snížením sociálních a zdravotních rizik souvisejících se způsobem jejich života, umožnit jim lépe se orientovat v jejich sociálním prostředí a vytvářet podmínky k řešení jejich nepříznivé situace. Služba může být poskytována anonymně.

Nízkoprahová zařízení pro děti a mládež na území Jihomoravského kraje zaregistrovaná na základě zákona o sociálních službách v Registru poskytovatelů sociálních služeb:

- Armáda spásy, Centrum sociálních služeb Staňkova, Nízkoprahové centrum pro děti a mládež Lavina, Staňkova 354/6, 602 00 Brno 2 (Armáda spásy v České republice, z.s.), tel. 773 770 233
e-mail: kcstankova.brno@armadaspasy.cz <http://www-armadaspasy.cz>
- Armáda spásy, Centrum sociálních služeb Staňkova, Nízkoprahové centrum pro děti a mládež Jonáš, Kubíčkova 23, 635 00 Brno (Armáda spásy v České republice, z.s.), tel. 773 770 235, e-mail: nzdjonas.brno@armadaspasy.cz <http://www.armadaspasy.cz>
- Armáda spásy, Centrum sociálních služeb Staňkova, Nízkoprahové centrum pro děti a mládež Dživipen, Körnerova 221/1, Zábrdovice, 602 00 Brno (Armáda spásy v České republice, z.s.), tel. 773 770 238

- e-mail: kckornerova.brno@armadaspasy.cz <http://www.armadaspasy.cz>
- Klub Coolna Moravský Krumlov, Břízová 254, 672 01 Moravský Krumlov (Diecézní charita Brno), tel. 739 389 274
e-mail: coolna.mrkrumlov@znojmo.charita.cz <http://znojmo.charita.cz>
 - Nízkoprahové centrum pro děti a mládež Vata, Komenského 38, 667 01 Židlochovice (Diecézní charita Brno), tel. 739 389 264, e-mail: vaclav.necas@rajhrad.charita.cz
 - Klub Coolna Znojmo, Masarykovo náměstí 448/21, 669 02 Znojmo (Diecézní charita Brno), tel. 739 389 275, e-mail: coolna@znojmo.charita.cz <http://znojmo.charita.cz>
 - Klub Čas Tišnov, Ráboňova 116, Tišnov, 666 01 Tišnov (Diecézní charita Brno), tel. 739 247 942, e-mail: zuzana.ucnova@tisnov.charita.cz <http://www.tisnov.charita.cz>
 - Klub Čas Tišnov, nám. Palackého 16, 679 23 Lomnice u Tišnova (Diecézní charita Brno), tel. 739 247 942
e-mail: zuzana.ucnova@tisnov.charita.cz <http://www.tisnov.charita.cz>
 - Klub Čas, Jungmannova 950/28, 664 34 Kuřim (Diecézní charita Brno), tel. 739 247 942, e-mail: zuzana.ucnova@tisnov.charita.cz <http://www.tisnov.charita.cz>
 - Nízkoprahový klub Pohoda Hodonín, Horní Valy 3655/2, 695 01 Hodonín (Diecézní charita Brno), tel. 737 234 093
e-mail: centrum.hodonin@charita.cz <http://www.hodonin.charita.cz>
 - Zlatá zastávka Adamov, Komenského 322/6, 679 04 Adamov (Diecézní charita Brno), tel. 733 741 732, e-mail: z.zastavka.adamov@blansko.charita.cz
<http://www.blansko.charita.cz>
 - Nízkoprahové zařízení pro děti a mládež DROM, Hvězdová 906/9, Zábrdovice, 602 00 Brno (DROM, romské středisko), tel. 545 211 576
e-mail: drom@drom.cz <http://www.drom.cz>
 - Klub Bárka, Sv. Čecha 1429/4b, 697 01 Kyjov (Diecézní charita Brno), tel. 777 128 849 e-mail: barka@kyjov.charita.cz <https://klubbarka.estranky.cz/>
 - PRO MLADÉ Brno, Vranovská 846/45, Husovice, 614 00 Brno (IQ Roma servis, z.s.), tel. 731 152 877, e-mail: katerina.justychova@iqrs.cz <http://www.iqrs.cz>
 - Nízkoprahový klub Likusák, Kotlanova 2469/10, Brno-Líšeň, 628 00 Brno (RATOLEST BRNO, z.s.), tel. 739 661 074, e-mail: likusak@ratolest.cz <http://www.ratolest.cz>
 - Nízkoprahový klub Pavlač, Vranovská 52/4, Zábrdovice, 614 00 Brno (RATOLEST BRNO, z.s.), tel. 545 210 375, e-mail: pavlac@ratolest.cz <http://www.ratolest.cz>
 - Dětský dům Zábrdovice – FARA, Lazaretní 9/1, Zábrdovice, 615 00 Brno (Sdružení Petrov, z.s.), tel. 545212156, e-mail: ddz@email.cz <http://www.sdruzenipetrov.cz>
 - NZDM v Brně, Václavská 225/13, Brno-střed, 603 00 Brno (Společnost Podané ruce o.p.s.), tel. 733 534 464
e-mail: nzdm.brno@podaneruce.cz <http://www.podaneruce.cz>
 - NZDM v Brně, Václavská 31/15, Brno-střed, 603 00 Brno (Společnost Podané ruce o.p.s.), tel. 733 534 464
e-mail: nzdm.brno@podaneruce.cz <http://www.podaneruce.cz>
 - NZDM v Blansku, Sadová 149/2, 678 01 Blansko (Společnost Podané ruce o.p.s.), tel. 777 916 283
e-mail: nzdm.blansko@podaneruce.cz <http://www.pvcklub.podaneruce.cz>
 - Nízkoprahový klub Kumbál, Vídeňská 14/78, Štýřice, 639 00 Brno (Statutární město Brno), tel. 543 210 670, e-mail: gajdziok.jan@brno.cz <http://www.brno.cz>

- Dětské centrum Teen Challenge International ČR, Cejl 18, 602 00 Brno (Teen Challenge International ČR), tel. 739 600 052
e-mail: dcbrno@gmail.com <http://www.dc-brno.cz>

3.10.5. Telefonická krizová pomoc

Služba telefonické krizové pomoci je terénní služba poskytovaná na přechodnou dobu osobám, které se nacházejí v situaci ohrožení zdraví nebo života nebo v jiné obtížné životní situaci, kterou přechodně nemohou řešit vlastními silami.

Telefonická krizová pomoc na území Jihomoravského kraje zaregistrovaná na základě zákona o sociálních službách v Registru poskytovatelů sociálních služeb:

- Linka Anabell, Masarykova 506/37, 602 00 Brno (Centrum Anabell, z.s.)
tel. 774 467 293, e-mail: posta@anabell.cz <http://www.anabell.cz>
- Linka důvěry Blansko, Komenského 2366/19, Blansko, 678 01 Blansko (Diecézní charita Brno), tel. 516 410 668, e-mail: soslinka@blansko.charita.cz
<http://www.blansko.charita.cz>
- Modrá linka, z.s., Anenská 10/10, 602 00 Brno (Modrá linka, z.s.), tel. 608 902 410 549 241 010, e-mail: help@modralinka.cz <http://www.modralinka.cz>

3.10.6. Kontaktní centra

Kontaktní centra jsou nízkoprahová zařízení poskytující ambulantní, popřípadě terénní služby osobám ohroženým závislostí na návykových látkách. Cílem služby je snižování sociálních a zdravotních rizik spojených se zneužíváním návykových látek.

Kontaktní centra na území Jihomoravského kraje zaregistrovaná na základě zákona o sociálních službách v Registru poskytovatelů sociálních služeb:

- Kontaktní centrum s terénním programem Břeclav, Stromořadí 596/8, 690 02 Břeclav 2 (Diecézní charita Brno), tel. 775 950 094
e-mail: hana.hajduchova@breclav.charita.cz <http://breclav.charita.cz/>
- Kontaktní adiktologické centrum Vážka, Pančava 687/56, 695 01 Hodonín (Diecézní charita Brno), tel. 518 343 842
e-mail: k-centrum.hodonin@charita.cz <http://www.hodonin.charita.cz>
- Kontaktní centrum DROM, Bratislavská 227/41, Zábřdovice, 602 00 Brno (DROM, romské středisko), tel. 545 211 576, e-mail: drom@drom.cz <http://www.drom.cz>
- Charita Kyjov, Kontaktní centrum – víceúčelová drogová služba, třída Palackého 194/30, 697 01 Kyjov, tel. tel. 518 611 158, 777 805 002
e-mail: k.centrum@kyjov.charita.cz <http://www.kyjov.charita.cz>
- Charita Kyjov, Kontaktní centrum – víceúčelová drogová služba, třída Palackého 194/30, 697 01 Kyjov, tel. tel. 518 611 158, 777 805 002
e-mail: k.centrum@kyjov.charita.cz <http://www.kyjov.charita.cz>
- Charita Kyjov, Kontaktní centrum – Adiktologická poradna Veselí nad Moravou, Hutník 1495, 698 01 Veselí nad Moravou (Charita Kyjov), tel. 518 611 158, 777 805 002, e-mail: k.centrum@kyjov.charita.cz <http://www.kyjov.charita.cz>
- Kontaktní centrum Renadi, Bratislavská 183/2, Zábřdovice, 602 00 Brno (RENADI, o.p.s.), tel. 539 011 302, 605 329 892, e-mail: renadi@renadi.cz www.renadi.cz
- Kontaktní centrum Vlhká, Vlhká 21, 602 00 Brno (Společnost Podané ruce o.p.s.), tel. 770 168 177, e-mail: kcentrum.vl@podaneruce.cz <http://www.podaneruce.cz>

- Kontaktní centrum v Brně, U Červeného mlýna 64/1, Královo Pole, 612 00 Brno, tel. 543 249 343, 775 889 919, e-mail: kcentrum.br@podaneruce.cz www.podaneruce.cz
- Terapeutické centrum v Jihomoravském kraji, Hilleho 1842/5, 602 00 Brno, Terapeutické centrum v Jihomoravském kraji, náměstí Čsl. armády 1/2a, 682 01 Vyškov, Terapeutické centrum v Jihomoravském kraji, Fügnerova 916/1, 678 01 Blansko, Terapeutické centrum v Jihomoravského kraji, nám. Armády 1215/10, 669 02 Znojmo, Terapeutické centrum v Jihomoravském kraji, Hapalova 1490/22, Řečkovice, 621 00 Brno (Společnost Podané ruce o.p.s.)
tel. 541 227 704, e-mail: terapie.jmk@podaneruce.cz, substituce@podaneruce.cz
<http://www.podaneruce.cz>
- Kontaktní centrum ve Znojmě, Horní Česká 236/4, 669 02 Znojmo (Společnost Podané ruce o.p.s.), tel. 778 765 885
e-mail: kcentrum.zn@podaneruce.cz <http://znojmo.podaneruce.cz/>

3.10.7. Krizová pomoc

Krizová pomoc je terénní, ambulantní nebo pobytová služba na přechodnou dobu poskytovaná osobám, které se nacházejí v situaci ohrožení zdraví nebo života, kdy přechodně nemohou řešit svoji nepříznivou sociální situaci vlastními silami.

Krizová pomoc na území Jihomoravského kraje zaregistrovaná na základě zákona o sociálních službách v Registru poskytovatelů sociálních služeb:

- Městské středisko krizové sociální pomoci pro osoby v extrémní sociální tísní, Masná 134/3b, 602 00 Brno (Centrum sociálních služeb, příspěvková organizace), tel. 542 212 648, 725 385 322, e-mail: mkspsmasna@cssbrno.cz <http://www.css.brno.cz>
- Krizová pomoc Znojmo, Dolní Česká 313/1, 669 02 Znojmo (Diecézní charita Brno), tel. 736 529 292, e-mail: krizovapomoc@znojmo.charita.cz <http://znojmo.charita.cz/>
- Charitní krizová pomoc, Komenského 2366/19, 678 01 Blansko (Diecézní charita Brno), tel. 516417 351
e-mail: krizovapomoc@blansko.charita.cz <http://www.blansko.charita.cz>
- Krizová pomoc SPONDEA, o.p.s., Sýpka 1351/25, Černá Pole, 613 00 Brno (SPONDEA, o.p.s.), tel. 541 235 511, 608 118 088
e-mail: krizovapomoc@spondea.cz <http://www.spondea.cz>

3.10.8. Sociálně aktivizační služby pro rodiny s dětmi

Sociálně aktivizační služby pro rodiny s dětmi jsou terénní, popřípadě ambulantní služby poskytované rodině s dítětem, u kterého je jeho vývoj ohrožen v důsledku dopadů dlouhodobě krizové sociální situace, kterou rodiče nedokáží sami bez pomoci překonat, a u kterého existují další rizika ohrožení jeho vývoje.

Sociálně aktivizační služby pro rodiny s dětmi na území Jihomoravského kraje zaregistrované na základě zákona o sociálních službách v Registru poskytovatelů sociálních služeb:

- Sociálně aktivizační služby pro rodiny s dětmi v Kontaktním centru Anabell Brno, Masarykova 506/37, 602 00 Brno (Centrum Anabell, z.s.), tel. 724 824 619
e-mail: posta@anabell.cz <http://www.anabell.cz>
- Centrum sociálních služeb Kyjov, příspěvková organizace města Kyjova, třída Palackého 67/7, Kyjov, 697 01 Kyjov 1 (Centrum sociálních služeb Kyjov, příspěvková organizace města Kyjova), tel. 777 754 460

- e-mail: rodinysdetmikyjov@seznam.cz <https://www.css-kyjov.cz/>
- Sociálně aktivizační služby pro rodiny s dětmi Hodonín, Wilsonova 4242/7, 695 01 Hodonín (Diecézní charita Brno), tel. 739 389 236
e-mail: sasrodiny@hodonin.charita.cz <http://www.hodonin.charita.cz>
 - Rodinný sociální asistent Znojmo, Dolní Česká 313/1, 669 02 Znojmo (Diecézní charita Brno), tel. 604 294 189
e-mail: rodinnyasistent@znojmo.charita.cz <http://znojmo.charita.cz>
 - Centrum PRO Blansko, Komenského 2571/4a, 678 01 Blansko a Centrum PRO Blansko, U Lázní 1734/2a, 680 01 Boskovice (Diecézní charita Brno), tel. 731 630 746 e-mail: sas@blansko.charita.cz <http://www.blansko.charita.cz>
 - HoSt – terénní sociální práce s rodinou v Brně, Viniční 3067/240, Židenice, 615 00 Brno (HoSt Home – Start Česká republika, z.ú.), tel. 777 801 405
e-mail: sas-brno@hostcz.org <http://www.hostcz.org>
 - Charita Veselí nad Moravou – SAS Anička, tř. Masarykova 136, 698 01 Veselí nad Moravou a Charita Veselí nad Moravou – SAS Anička, tř. Masarykova 1769, 698 01 Veselí nad Moravou (Diecézní charita Brno), tel. 776 689 488
e-mail: sas@veselinm.charita.cz <http://www.veselinm.charita.cz>
 - PRO RODINY Břeclav, třída 1. máje 57/39, Poštorná, 691 41 Břeclav, PRO RODINY Brno, Vranovská 846/45, Husovice, 614 00 Brno, PRO RODINY Vyškov, náměstí Čsl. armády 1/2a, 682 01 Vyškov (IQ Roma servis, z.s.), Vyškov tel. 774 898 817 silvie.elsnrova@iqrs.cz, Břeclav tel. 773 798 420, e-mail: katka.suchomelova@iqrs.cz, Brno tel. 774 898 817, e-mail: silvie.elsnerova@iqrs.cz <http://www.iqrs.cz>
 - Agentura pro občany, Sídliště Za Stadionem 1358, Nětčice, 697 01 Kyjov (Krok Kyjov, z.ú.), tel. 518 324 557
e-mail: agentura@krokyjov.cz <http://www.krokyjov.cz>
 - Paspoint, z.ú., Anenská 10/10, Brno-střed, 602 00 Brno (Paspoint, z.ú), tel. 778 071 913, e-mail: poradenskecentrum@paspoint.cz <http://paspoint.cz>
 - PIAFA Vyškov, z.ú.- areál Šafářský dvůr, Cukrovarská 479/3a, 682 01 Vyškov a Sociálně rehabilitační centrum PIAFA, Nosálovská 2/53, Nosálovice, 682 01 Vyškov (PIAFA Vyškov, z.ú.), tel. 739 082 637, e-mail: iva.dockova@piafa.cz <http://www.piafa.cz>
 - Návrat dítěte do rodiny, náměstí Čsl. armády 1/2a, 682 01 Vyškov (Poradna pro občanství Občanská a lidská práva, z.s.), tel. 773 154 568
e-mail: nicol.homolkova@poradna-prava.cz <http://www.poradna-prava.cz>
 - Sociálně aktivizační program, třída Kpt. Jaroše 2032/7b, Černá Pole, 602 00 Brno a Sociálně aktivizační program, Hybešova 1417/5, 693 02 Hustopeče u Brna (RATOLEST BRNO, z. s.), tel. 545 243 839
e-mail: sap@ratolest.cz <http://www.ratolest.cz>
 - Dětský dům Zábrdovice – Asaben, Lazaretní 9/1, Brno-Židenice, 615 00 Brno (Sdružení Petrov, z. s.), tel. 545 212 156, e-mail: ddz@email.cz <http://www-sdruzenipetrov.cz>
 - SOS Kompas JmK – Oslavany, Sociálně aktivizační služby pro rodiny s dětmi, náměstí 13. prosince 1182/17, 664 12 Oslavany
SOS Kompas JmK – Kuřim, Sociálně aktivizační služby pro rodiny s dětmi, nám. 1. května 63/20, 664 34 Kuřim
SOS Kompas JmK – Hrušovany, U Výzkumu 603, 664 62 Hrušovany u Brna (SOS dětské vesničky, z.s), tel. 778 086 598
e-mail: lucie.prechtl@sos-vesnicky.cz <http://www.sos-vesnicky.cz>

- Dětské centrum Teen Challenge International ČR, Cejl 18, 602 00 Brno (Teen Challenge International ČR), tel. 739 600 052
e-mail: dcbrno@gmail.com <http://www.dc-brno.cz>
- Za sklem o.s. – Brno, Moravské náměstí 754/13, 602 00 Brno, tel. 739 999 190
e-mail: sasbrno@zasklem.com <http://www.zasklem.com>

3.10.9. Terapeutické komunity

Terapeutické komunity poskytují pobytové služby i na přechodnou dobu pro osoby závislé na návykových látkách nebo osoby s chronickým duševním onemocněním, které mají zájem o začlenění do běžného života.

Terapeutické komunity na území Jihomoravského kraje zaregistrované na základě zákona o sociálních službách v Registru poskytovatelů sociálních služeb:

- Terapeutická komunita Krok, třída Komenského 2124/88, Nětčice, 697 01 Kyjov (Krok Kyjov, z.ú.), tel. 518 616 801
e-mail: krokyjov@krokyjov.cz <http://www.krokyjov.cz>
- Terapeutická komunita Salebra, Tavíkovice 56, 671 40 Tavíkovice (Salebra z.s.), tel. 774 725 464, e-mail: hladik@salebra-znojmo.cz <http://www.salebra-znojmo.cz>

3.10.10. Terénní programy

Terénní programy zajišťují podporu osobám, které vedou rizikový způsob života nebo jsou tímto způsobem života ohroženy. Služba je určena pro problémové skupiny osob, uživatele návykových látek nebo omamných psychotropních látek, osoby bez přístřeší, osoby žijící v sociálně vyloučených komunitách a jiné sociálně ohrožené skupiny. Cílem služby je tyto osoby vyhledávat a minimalizovat rizika jejich způsobu života. Služba může být osobám poskytována anonymně.

Terénní programy na území Jihomoravského kraje zaregistrované na základě zákona o sociálních službách v Registru poskytovatelů sociálních služeb:

- Armáda spásy, Centrum sociálních služeb Josefa Korbela, Mlýnská 316/25, Brno-střed, 602 00 Brno (Armáda spásy v ČR, z.s.), tel. 737 770 412
e-mail: ivan.borek@armadaspasy.cz <http://www.armadaspasy.cz>
- Armáda spásy, Centrum sociálních služeb, Prevence bezdomovectví, Staňkova 354/4, 602 00 Brno, tel. 773 770 283
Armáda spásy, Centrum sociálních služeb, Prevence bezdomovectví, Bratislavská 226/40, 602 00 Brno, tel. 773 770 399
Armáda spásy, Centrum sociálních služeb, Prevence bezdomovectví, Francouzská 407/72, 602 00 Brno, tel. 773 770 253 (Armáda spásy v České republice, z.s.),
e-mail: ivana.kudelova@armadaspasy.cz <http://www.armadaspasy.cz>
- Terénní služba sv. Františka, Brno, Bratislavská 931/58a, 602 00 Brno (Diecézní charita Brno), tel. 730 578 751
e-mail: frantisek@brno.charita.cz <http://www.brno.charita.cz>
- SPONA – Společná cesta, Soukopovo náměstí 91, 679 11 Doubravice nad Svitavou (Diecézní charita Brno), tel. 731 626 173
e-mail: teren@blansko.charita.cz <http://www.blansko.charita.cz>
- Terénní sociální práce Brno, Hvězdová 906/9, 602 00 Brno (DROM, romské středisko), tel. 545 211 576, e-mail: drom@drom.cz <http://www.drom.cz>

- Zdravotně sociální pomoc (Malinovského náměstí 603/4, 602 00 Brno (DROM, romské středisko), tel. 777 477 835
e-mail: zuzana.marhoulova@drom.cz <http://www.drom.cz>
- PRO DOSPĚLÉ – terénní programy Brno, Vranovská 846/45, 614 00 Brno (IQ Roma servis, z.s.), tel. 774 224 510, e-mail: martina.horvathova@iqrs.cz
PRO DOSPĚLÉ – terénní programy Břeclav, třída 1. máje 57/39, Poštorná, 691 41 Břeclav (IQ Roma servis, z.s.), tel. 773 798 420, e-mail: katka.suchomelova@iqrs.cz
PRO DOSPĚLÉ – terénní programy Vyškov, náměstí Čsl. armády 1/2a, 682 01 Vyškov (IQ Roma servis, z.s.), tel. 774 898 817, e-mail: silvie.elsnerova@iqrs.cz
<http://www.iqrs.cz>
- OPU Brno, Josefská 504/8, Brno-město, 602 00 Brno (Organizace pro pomoc uprchlíkům, z.s.), tel. 731 448 938, e-mail: opu.brno@opu.cz <http://www.opu.cz>
- Terénní programy – Jihomoravský kraj, Koliště 646/31, 602 00 Brno (Romodrom o.p.s.), tel. 778 531 940, e-mail: evazlamalova@romodrom.cz
<http://www.romodrom.cz>
- Terénní programy R-R, Vlhká 166/10, 602 00 Brno (ROZKOŠ bez RIZIKA, z.s.), tel. 722 938 044, e-mail: brno@rozkosbezrizika.cz <http://www.rozkosbezrizika.cz>
- SRNM Brno + Hodonín, Národní třída 384/13, 695 01 Hodonín
SRNM Brno + Hodonín, Cejl 460/35, 602 00 Brno (Společenství Romů na Moravě Romano jekhetaniben pre Morava), tel. 774 116 568
e-mail: srnm@srnm.cz <http://www.srnm.cz>
- Terénní programy na Blanensku, Fügnerova 916/1, 678 01 Blansko (Společnost Podané ruce o.p.s.), tel. 605 839 039, 605 839 039
e-mail: terenbk@podaneruce.cz <http://www.podaneruce.cz>
- Terénní programy v Brně, Renneská třída 414/36, Štýřice, 639 00 Brno (Společnost Podané ruce o.p.s.), tel. 543 210 802
e-mail: street@podaneruce.cz <http://www.podaneruce.cz>
- Terénní programy na Vyškovsku, náměstí Čsl. armády 1/2a, 682 01 Vyškov (Společnost Podané ruce o.p.s.), tel. 778 762 087
e-mail: vyskov@podaneruce.cz <http://www.podaneruce.cz>

3.10.11. Intervenční centra

Intervenční centrum je zařízení sociálních služeb dle § 60a zákona o sociálních službách, které nabízí pomoc osobám ohrožených násilným chováním osob ve společné domácnosti, osob, které byly vykázaný ze společného obydlí. Jedná se o služby ambulantní, terénní nebo pobytové.

Intervenční centrum na území Jihomoravského kraje zaregistrované na základě zákona o sociálních službách v Registru poskytovatelů sociálních služeb:

- SPONDEA, z.ú., Sýpka 1351/25, Černá Pole, 613 00 Brno (SPONDEA, z.ú.),
tel. 739 078 078, e-mail: intervencni-centrum@spondea.cz <http://www.ic-brno.cz>

3.10.12. Nízkoprahová denní centra

Nízkoprahová denní centra poskytují ambulantní, popřípadě terénní služby pro osoby bez přístřeší.

Nízkoprahová denní centra na území Jihomoravského kraje zaregistrované na základě zákona o sociálních službách v Registru poskytovatelů sociálních služeb:

- Armáda spásy, Centrum sociálních služeb Josefa Korbela, Mlýnská 316/25, 602 00 Brno (Armáda spásy v ČR, z.s.), tel. 737 215 412
e-mail: ivan.borek@armadaspasy.cz <http://www.armadaspasy.cz>
- Nízkoprahové denní centrum Hodonín, Sv. Čecha 3106/4a, 695 01 Hodonín (Diecézní charita Brno), tel. 518 340 472
e-mail: dc@hodonin.charita.cz <http://www.hodonin.charita.cz>
- Denní centrum pro lidi bez domova Brno, Bratislavská 931/58a, 602 00 Brno (Diecézní charita Brno), tel. 515 536 434
e-mail: dcb.brno@brno.charita.cz <http://www.brno.charita.cz>
- Nízkoprahové denní centrum Břeclav, Svatoplukova 1018/18, 690 02 Břeclav (Diecézní charita Brno), tel. 519 331 440
e-mail: premek.suchomel@breclav.charita.cz <http://www.charitabreclav.cz>
- Stará fabrika Blansko, Sadová 149/2, 678 01 Blansko (Diecézní charita Brno), tel. 516 412 137
e-mail: dennicentrum@blansko.charita.cz <http://www.blansko.charita.cz>

Zdroj a další informace ke kapitole 3.10: Ministerstvo práce a sociální věci ČR a Registr poskytovatelů sociálních služeb (mpsv.cz)

3.11. Instituce zabývající se zájmovou a sportovní činností

Volnočasové aktivity jsou všeobecně vnímány jako jeden z důležitých a efektivních prvků prevence rizikového chování dětí a mládeže. Tyto aktivity mají mimo jiné významnou úlohu v usměrňování agresivního chování u dětí a mládeže. Velkou měrou se podílejí na utváření osobnosti mladého člověka a jeho uplatnění ve společnosti, napomáhají rozvoji sociálního vědomí a etického kodexu jedince právě v raném věku. Mnohým, zejména zdravotně postiženým a handicapovaným jedincům, napomáhají v úspěšné integraci do společenského života. Volnočasové aktivity, které jsou dobře strukturované a organizované, plní funkci socializace jedince, tedy potřebu sounáležitosti, potřebu patřit do nějaké skupiny.

V Jihomoravském kraji působí mnoho spolků, které se zabývají sportovní a volnočasovou činností. Jihomoravský kraj jejich činnost dlouhodobě finančně podporuje v rámci každoročně vyhlašovaných dotačních programů v oblasti sportu, volnočasových aktivit a podpory rodinné politiky.

Strategická část

4. Vize, cíle a cílové skupiny

Strategie prevence kriminality Jihomoravského kraje na období 2023–2028 navazuje na Strategii prevence kriminality v České republice na léta 2022 až 2027 a je koncipována na základě současné situace v oblasti kriminality na území Jihomoravského kraje. **Definuje základní cíle a priority Jihomoravského kraje v oblasti prevence kriminality.**

<p>Silné stránky:</p> <ul style="list-style-type: none"> • Funkční a ukotvený systém prevence kriminality • Stabilní financování projektů prevence kriminality ze státního rozpočtu • Odborná úroveň a zkušenosti zástupců subjektů působících v oblasti prevence na krajské i obecní úrovni • Dobrá spolupráce obcí, kraje a nestátních neziskových organizací v oblasti prevence • Kvalitní a dlouhodobá spolupráce s Krajským ředitelstvím policie JMK • Finanční podpora projektů prevence kriminality z rozpočtu JMK • Snižující se kriminalita • Realizace preventivních programů Policií ČR a městských policií v kraji • Stabilní a krajem podporovaný systém primární prevence na školách • Funkční a kvalitní síť služeb sociální prevence rozložená po celém území JMK • Metodická a koordinační činnost kraje vůči obcím v oblasti prevence kriminality • Existence Pracovní skupiny prevence kriminality Jihomoravského kraje • Existence pracovních skupin prevence kriminality v 14 obcích s rozšířenou působností 	<p>Slabé stránky:</p> <ul style="list-style-type: none"> • Prevence kriminality není ukotvena v legislativě • Chybí ukotvení pozice manažera prevence kriminality (na mnoha obcích pozice chybí) • Velká kumulace agend u preventistů na obcích s rozšířenou působností • Administrativní náročnost získání finančních prostředků z PPK MV • Nezájem obcí o zapojení se do systému prevence kriminality • Nedostatečný zájem o včasné řešení problémů v některých obcích • Omezený objem finančních prostředků určených na prevenci kriminality • Nedostatečné finanční prostředky na primární prevenci s ohledem na počet škol • Špatná dostupnost bydlení, nezaměstnanost, velká zadluženost občanů • Neefektivita některých trestů, sankcí a opatření • Vysoká tolerance společnosti ke konzumaci alkoholu, tabákových výrobků a marihuany • Nedostatek nízkoprahových zařízení pro děti a mládež
<p>Příležitosti:</p> <ul style="list-style-type: none"> • Podpora rozvoje další vzájemné spolupráce všech subjektů zapojených do systému prevence kriminality v kraji • Systematické vzdělávání pracovníků zabývajících se prevencí kriminality v kraji • Znalost lokalit a jejich problémů • Využití zkušeností s řešením bezpečnostních problémů nejen v SVL – příklady dobré praxe a jejich využití v dalších obcích v Jihomoravském kraji 	<p>Hrozby:</p> <ul style="list-style-type: none"> • Přetrvávání nedostatků v legislativě • Zhoršování sociálních podmínek některých skupin obyvatelstva a zvyšující se počet osob žijících v SVL • Zvýšení kriminality v souvislosti se současnými hrozbami (válka na Ukrajině, migrační vlna) • Přesun kriminality do kyberprostoru • Nárůst lhostejnosti, strachu obyvatel, ale současně zvyšující se agresivita mezi lidmi

<ul style="list-style-type: none"> • Využití médií, informování veřejnosti • Větší využívání moderních forem komunikace, zejména sociálních sítí • Lepší informovanost o systému prevence a možnostech ochrany před trestnou činností • Posílení aktivit směrem k dětem a mládeži navštěvující školská zařízení • Zapojení nových obcí v kraji do programů prevence kriminality na místní úrovni • Vzájemné propojení všech subjektů zapojených do oblasti prevence kriminality • Větší zapojení nestátního sektoru do oblasti prevence kriminality • Využití všech dostupných dotačních programů a zdrojů • Sdílení příkladů dobré praxe mezi obcemi v kraji 	<ul style="list-style-type: none"> • Radikalizace společnosti • Nedostatek kvalifikovaných odborníků věnujících se prevenci • Omezení či zrušení podpory projektů prevence kriminality z krajského rozpočtu • Omezení či snížení finančních prostředků ze státního rozpočtu na Program prevence kriminality • Ukončení financí z evropských fondů (např. na projekty typu Asistent prevence kriminality, Domovník-preventista) • Negativní vliv násilí v médiích na utváření životních postojů u dětí a mládeže a vzrůstající brutalita u dětí a mládeže • Rostoucí dysfunkce rodin, krize rodiny • Narůstající nezáměr některých samospráv řešit prevenci • Vysoký počet řidičů pod vlivem alkoholu či návykových látek • Stárnutí obyvatelstva a rostoucí náklady na zdravotní a sociální péči
------------------------------------------------------------------------------------------------------------------------------------------------------------------------------------------------------------------------------------------------------------------------------------------------------------------------------------------------------------------------------------------------------------------------------------------------------------------------------------------------------------------------------------------------------------------------------------------------------------------------------------------------------------------------------------------------------------------------------------------------------	--------------------------------------------------------------------------------------------------------------------------------------------------------------------------------------------------------------------------------------------------------------------------------------------------------------------------------------------------------------------------------------------------------------------------------------------------------------------------------------------------------------------------------------------------------------------------------------------------------------------------------------------------------------------------------------------------------------------------------------------------------------------------------------------------------------------------------------------------------------------------------------------------

Úkolem Jihomoravského kraje je především iniciovat a podporovat rozvoj preventivních aktivit v obcích a mikroregionech, koordinovat aktivity prevence kriminality na svém území a zabezpečovat účinný systém přenosu informací mezi obcemi a resorty.

4.1. Východiska

Základními východisky pro tvorbu Strategie prevence kriminality Jihomoravského kraje na období 2023–2028 jsou:

- analýza kriminality
- sociodemografické údaje
- institucionální analýza
- SWOT analýza kraje
- analýza možných zdrojů financování preventivních aktivit (dotační tituly ústředních orgánů státní správy, vlastní krajské dotační možnosti, dotační politika samospráv)
- doporučení expertů (PSPK JMK, manažeři a pracovníci prevence kriminality obcí, poznatky obecních a městských policií, Policie ČR, Probační a mediační služby, NNO)
- zkušenosti kraje s realizací preventivních aktivit v rámci Programu prevence kriminality a v rámci krajského dotačního programu prevence kriminality
- zkušenosti měst a obcí z realizace svých preventivních programů.

4.2. SWOT analýza

Na základě výše uvedených údajů byla vytvořena SWOT analýza faktorů ovlivňujících oblast prevence kriminality na území Jihomoravského kraje. Byla sestavena členy PSPK JMK a dalšími odborníky v oblasti prevence v kraji a souhrnně předkládá, jak vnímají stávající situaci, jak hodnotí přednosti (silné stránky), rezervy (slabé stránky), příležitosti ke změnám a nebezpečí (hrozby).

4.3. Vize

Jihomoravský kraj je bezpečným krajem pro obyvatele a jeho návštěvníky.

Záměrem Strategie, která vychází ze závěrů jednotlivých analýz (analýzy kriminality, institucionální analýzy, sociodemografických údajů, SWOT analýzy), je zvýšení bezpečnosti obyvatel i návštěvníků Jihomoravského kraje.

K tomu, aby byl Jihomoravský kraj bezpečný, musíme využít takových opatření, která předchází páchaní kriminality a zmenšují její důsledky. Na krajské úrovni je potřeba koordinovat preventivní aktivity na území Jihomoravského kraje, vytvářet prostor pro vzájemnou a kvalitní spolupráci všech subjektů působících v oblasti prevence a zajistit efektivní vynakládání finančních prostředků do prevence kriminality. Tato vize je výchozím nástrojem pro identifikaci cílů a opatření této Strategie.

4.4. Základní cíle

Základní cíle krajské strategie prevence kriminality vychází z vize Jihomoravského kraje v oblasti prevence kriminality a tvoří základní pilíře tohoto materiálu a rámcově identifikují směry, kterým bude v období platnosti věnována náležitá pozornost:

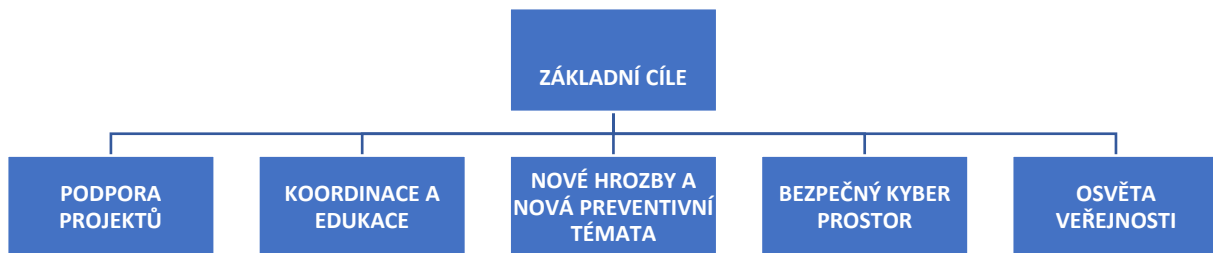

Cíl 1: Podpora projektů zaměřených na prevenci kriminality

Smyslem a účelem tohoto cíle je zajistit odpovídající finanční, materiální a metodickou podporu všem aktérům prevence kriminality, jejichž preventivní aktivity eliminují sociálně rizikové jevy na území Jihomoravského kraje. Cílem je zajistit informovanost a metodickou pomoc při získávání finanční podpory z různých zdrojů a současně tyto prostředky dostatečně doplňovat dotacemi či materiální pomocí z krajského rozpočtu a doplňovat je realizací projektů s celokrajskou působností.

Cílem je, aby byla města a obce Jihomoravského kraje v co největší míře úspěšná při získávání státních účelové dotace z Programu prevence kriminality, z evropských sociálních fondů a rovněž z dalších dotačních programů Jihomoravského kraje a Dotačního programu pro oblast prevence kriminality.

Cíl 2: Koordinace aktivit a subjektů zapojených do systému prevence kriminality a zvyšování jejich odborné úrovně

Smyslem a účelem tohoto cíle je systematická a dlouhodobá koordinace aktivit a prohlubování spolupráce všech subjektů působících v Jihomoravském kraji v oblasti prevence kriminality. Jedná se o pořádání pravidelných setkání, sdílení příkladů dobré praxe, vzájemné seznamování všech aktérů v oblasti prevence kriminality a v neposlední řadě pak systematické zvyšování jejich odborné úrovně.

Cílem je zkvalitňování a rozšiřování stávající sítě všech spolupracujících subjektů na poli prevence kriminality a současně edukace všech aktérů.

Cíl 3: Nové hrozby a nová preventivní témata v oblasti prevence kriminality

Smyslem a účelem tohoto cíle je rychle reagovat na nové hrozby, které se objevují ve společnosti. Jedná se o nové způsoby a příležitosti k páčání trestné činnosti, narůstající podvody nejenom v kyberprostoru. V důsledku současných ekonomických a sociálních změn dochází k radikalizaci ve společnosti, dochází k dezinformačním kampaním a útokům na veřejnost, které zvyšují napětí ve společnosti a ovlivňují veřejné mínění.

Cílem je rychlá informovanost všech kompetentních subjektů působících v oblasti prevence kriminality i veřejnosti o nových typech podvodů a trestných činů a o možnostech využívání nových nástrojů a technologií, nasazování nových inteligentních funkcí u MKDS. Cílem je rovněž podpora a tvorba preventivních aktivit, které budou na tyto nové hrozby reagovat.

Cíl 4: Bezpečnost v kyberprostoru

S ohledem na zvyšující se dostupnost internetu a jeho využívání a bohužel i přetrvávající trend přesunu kriminality do virtuálního prostředí internetu, je nutné se neustále zaměřovat na prevenci v oblasti bezpečného chování na internetu.

Cílem je zintenzivnit preventivní působení zaměřené na bezpečnost v kyber prostředí, dostatečně rychle reagovat na změny vhodnými vzdělávacími a osvětovými opatřeními a zejména preventivně působit na všechny věkové kategorie s důrazem na obzvláště zranitelné skupiny obyvatel jako jsou děti a mládež či senioři. Nadále finančně podporovat aktivity v této oblasti realizované různými subjekty působícími v oblasti prevence kriminality v Jihomoravském kraji a finančně i materiálně podporovat realizované projekty s celokrajskou působností. I nadále se aktivně zapojovat do celonárodního projektu Kraje pro bezpečný internet.

Cíl 5: Informování veřejnosti o problematice prevence kriminality a její osvěta

Cílem a účelem tohoto cíle je informování odborné i laické veřejnosti o prevenci kriminality. K tomuto účelu je vhodné využívat v maximální míře i sociální sítě a další moderní komunikační prostředky, které jsou v současné době veřejností hojně využívány.

Cílem je podporovat projekty s celokrajskou působností, které se zaměřují na vzdělávání a osvětu veřejnosti v oblasti prevence, zejména zaměřené na zranitelnou skupinu seniorů, ale rovněž také na pedagogy, rodiče, zaměstnance firem a veřejnost.

4.5. Priority a podporované cílové skupiny

Oběti trestné činnosti, svědci a rizikové skupiny obyvatel

Jedná se zejména o pomoc a podporu zvláště zranitelným obětem, a to obětem mladším 18 let, obětem vysokého věku a hendikepovaným osobám, obětem trestného činu obchodování s lidmi, obětem trestného činu znásilnění, týraní svěřené osoby a trestného činu týrání osoby žijící ve společném obydlí, obětem rasově, národnostně nebo nábožensky motivovaných trestných činů, obětem majetkové kriminality. Dále podpora a pomoc svědkům těchto trestných činů a pomoc rizikových skupin obyvatel, mezi které patří zejména senioři, děti, mládež a hendikepované osoby.

Pachatelé trestné činnosti, recidivisté, mladí pachatelé

Jedná se zejména o práci s pachateli trestné činnosti, recidivisty, mladými dospělými a prvopachateli trestné činnosti a nezbytnou resocializaci. Rovněž se jedná o práci s potencionálními pachateli trestné činnosti (např. osoby dlouhodobě ohrožené sociálním vyloučením, zadlužené, dlouhodobě nezaměstnané osoby, mladí dospělí s poruchami chování).

Děti a mládež

Jedná se zejména o pomoc a práci s dětmi a mládeží s poruchami chování, pomoc mladým lidem opouštějícím školská zařízení pro výkon ústavní nebo ochranné výchovy, podporu probačních programů pro děti a mládež, podpora dlouhodobé a systematické práce kurátorů pro mládež.

Obyvatelé a návštěvníci Jihomoravského kraje

Pozornost bude věnována i všem obyvatelům a návštěvníkům Jihomoravského kraje.

5. Akční plán prevence kriminality Jihomoravského kraje na období 2023-2025

Akční plán prevence kriminality Jihomoravského kraje na období 2023–2025 (dále také Akční plán) je prováděcím dokumentem Strategie prevence kriminality v Jihomoravském kraje na období 2023–2028.

Akční plán je přehledem konkrétních aktivit Jihomoravského kraje v oblasti prevence kriminality pro následující období 2023–2025, které vychází z cílů a priorit stanovených ve Strategii.

Odpovědnost za realizaci a vyhodnocení Akčního plánu má oddělení prevence a volnočasových aktivit Krajského úřadu Jihomoravského kraje, jednotlivá opatření bude naplňovat ve spolupráci s ostatními odbory Krajského úřadu Jihomoravského kraje, subjekty realizujícími prevenci kriminality v kraji, obcemi, Policií ČR, Městskými policiemi v kraji.

Základní cíl 1: Podpora projektů zaměřených na prevenci kriminality

Opatření 1.1.	Podpora projektů prevence kriminality realizovaných obcemi Jihomoravského kraje prostřednictvím Dotačního programu pro oblast prevence kriminality zaměřených na oběti trestné činnosti, svědky trestných činů a rizikové skupiny obyvatel
Odpovědnost	Odbor školství KrÚ JMK
Participující subjekty	Obce a města Jihomoravského kraje
Časový horizont	1x ročně (po dobu platnosti SPK JMK)
Hlavní finanční zdroje	Jihomoravský kraj, obce
Výstupy	Počty úspěšně realizovaných projektů prevence kriminality. Závěrečné zprávy o realizaci a vyhodnocení projektů úspěšných žadatelů. Závěrečná zpráva o dotačním programu.

Opatření 1.2.	Podpora projektů prevence kriminality realizovaných obcemi Jihomoravského kraje prostřednictvím Dotačního programu pro oblast prevence kriminality zaměřených na pachatele trestné činnosti, recidivisty a mladé pachatele
Odpovědnost	Odbor školství KrÚ JMK
Participující subjekty	Obce a města Jihomoravského kraje
Časový horizont	1x ročně (po dobu platnosti SPK JMK)
Hlavní finanční zdroje	Jihomoravský kraj, obce
Výstupy	Počty úspěšně realizovaných projektů prevence kriminality. Závěrečné zprávy o realizaci a vyhodnocení projektů úspěšných žadatelů. Závěrečná zpráva o dotačním programu.

Opatření 1.3.	Podpora projektů prevence kriminality realizovaných obcemi Jihomoravského kraje prostřednictvím Dotačního programu pro oblast prevence kriminality zaměřených na děti a mládež
Odpovědnost	Odbor školství KrÚ JMK
Participující subjekty	Obce a města Jihomoravského kraje
Časový horizont	1x ročně (po dobu platnosti SPK JMK)
Hlavní finanční zdroje	Jihomoravský kraj, obce
Výstupy	Počty úspěšně realizovaných projektů prevence kriminality. Závěrečné zprávy o realizaci a vyhodnocení projektů úspěšných žadatelů. Závěrečná zpráva o dotačním programu.

Opatření 1.4.	Podpora projektů prevence kriminality s celokrajskou působností zaměřených na priority a cílové skupiny stanovené v SPK JMK
Odpovědnost	Odbor školství KrÚ JMK
Participující subjekty	Obce, Policie ČR, MP, NNO
Časový horizont	1x ročně (po dobu platnosti KPK JMK)
Hlavní finanční zdroje	Jihomoravský kraj, obce, P ČR, MP, NNO
Výstupy	Počet realizovaných projektů prevence kriminality s celokrajskou působností. Závěrečné zprávy o realizaci a vyhodnocení projektu.

Opatření 1.5.	Podpora preventivních aktivit realizovaných Krajským ředitelstvím Policie Jihomoravského kraje zaměřených na cílovou skupinu stanovenou v SPK JMK na děti a mládež či seniory.
Odpovědnost	Odbor školství KrÚ JMK, KŘP JMK
Participující subjekty	Krajské ředitelství Policie Jihomoravského kraje
Časový horizont	1x ročně (po dobu platnosti KPK JMK)
Hlavní finanční zdroje	Jihomoravský kraj, KŘP JMK
Výstupy	Závěrečná zpráva o realizaci preventivního projektu.

Aktivita 1.6.	Aktivní role kraje ve vyhlášených Programech prevence kriminality MV ČR na podporu projektů obcí a měst Jihomoravského kraje
Odpovědnost	Odbor školství KrÚ JMK, PSPK JMK
Participující subjekty	Jednotliví členové PSPK JMK (PČR, PN Brno, PMS, MP Brno, zástupce NNO)
Časový horizont	1x ročně (po dobu platnosti KPK JMK)
Hlavní finanční zdroje	MV ČR, JMK, obce
Výstupy	Realizace jednotlivých úkolů kraje (konzultace s obcemi, příprava podkladů ...) a PSPK JMK (hodnocení projektů) vyplývajících z harmonogramu a Zásad pro poskytování dotací z Programu prevence kriminality. Počty podpořených projektů z Programu prevence kriminality MV ČR.

Základní cíl 2: Koordinace aktivit a subjektů zapojených do systému prevence kriminality a zvyšování jejich odborné úrovně

Aktivita 2.1	Podpora spolupráce s obcemi prostřednictvím metodického vedení pracovníků na obcích s rozšířenou působností odpovídajících za oblast prevence kriminality a zapojování dalších obcí v kraji
Odpovědnost	Odbor školství KrÚ JMK
Participující subjekty	Obce, další subjekty dle aktuální potřeby
Časový horizont	Průběžně po dobu platnosti SPK JMK
Hlavní finanční zdroje	V rámci režijních výdajů JMK
Výstupy	Metodické porady a pracovní setkání s pracovníky obcí s rozšířenou působností, metodická pomoc prostřednictvím osobních, e-mailových konzultací, předané metodické materiály. Seznam spolupracujících obcí v kraji.

Aktivita 2.2.	Realizace odborných vzdělávacích akcí pro pracovníky zabývající se prevencí kriminality v JMK na aktuální témata z oblasti prevence kriminality
Odpovědnost	Odbor školství KrÚ JMK
Participující subjekty	Dle aktuální potřeby
Časový horizont	Průběžně po dobu platnosti SPK JMK
Hlavní finanční zdroje	JMK
Výstupy	Počet zrealizovaných vzdělávacích akcí a odborných seminářů. Počet vyškolených pracovníků.

Aktivita 2.3.	Podpora kraje při realizaci vzdělávacích akcí pro odborníky jinými subjekty v systému prevence kriminality
Odpovědnost	Odbor školství KrÚ JMK
Participující subjekty	NNO, PČR, obce, další subjekty
Časový horizont	Průběžně po dobu platnosti SPK JMK
Hlavní finanční zdroje	Organizující subjekty a režijní výdaje JMK
Měření efektivity	Počet zrealizovaných akcí. Počty vyškolených pracovníků.

Aktivita 2.4.	Pravidelná jednání PSPK JMK
Odpovědnost	Odbor školství KrÚ JMK, koordinátorka prevence kriminality
Participující subjekty	členové PSPK JMK, další přizvaní hosté a odborníci
Časový horizont	Průběžně po dobu platnosti SPK JMK (dle aktuálních potřeb)
Hlavní finanční zdroje	V rámci režijních výdajů JMK
Měření efektivity	Počet uskutečněných pracovních jednání PSPK JMK, počty akcí, kterých se zúčastňují i členové PSPK JMK.

Aktivita 2.5.	Zajištění vzájemné informovanosti jednotlivých odborů Krajského úřadu Jihomoravského kraje o činnosti týkající se oblasti prevence (zejména sociálních služeb, protidrogové prevence, prevence rizikového chování, národnostních menšin)
Odpovědnost	Odbor školství KrÚ JMK
Participující subjekty	Členové PSPK JMK, dotčené odbory KrÚ JMK
Časový horizont	Průběžně po dobu platnosti SPK JMK
Hlavní finanční zdroje	V rámci režijních výdajů JMK
Výstupy	Výměna informací o činnosti a připravovaných aktivitách, koncepčních materiálech jednotlivých odborů, které mají v gesci prevenci. Jednání pracovních skupin v rámci KrÚ JMK. Telefonická a e-mailová komunikace. Účast na pracovních schůzkách a jednáních s příslušnými odbory.

Aktivita 2.6.	Koordinovaný systém primární prevence v Jihomoravském kraji
Odpovědnost	Odbor školství KrÚ JMK koordinátorka prevence kriminality a školská koordinátorka prevence
Participující subjekty	Pedagogicko-psychologické poradny v JMK, školy v JMK
Časový horizont	Průběžně po dobu platnosti KPK JMK
Hlavní finanční zdroje	JMK, případně PPP a školy
Výstupy	Krátkodobý realizační plán pro oblast rizikového chování, závislostí a závislostního chování Jihomoravského kraje. Počet podpořených škol v rámci programu Preventivní program škol. Počet porad a setkání s metodiky prevence z PPP v JMK.

Aktivita 2.7.	Iniciace a podpora činnosti pracovních skupin prevence kriminality v obcích s rozšířenou působností.
Odpovědnost	Odbor školství KrÚ JMK – koordinátorka prevence kriminality
Participující subjekty	Manažeři prevence kriminality obcí s rozšířenou působností a pracovníci zabývající se prevencí v JMK
Časový horizont	Průběžně po dobu platnosti SPK JMK
Hlavní finanční zdroje	V rámci režijních výdajů JMK a příslušných obcí
Výstupy	Navýšení počtu ustavených a fungujících pracovních skupin prevence kriminality v obcích s rozšířenou působností proti stavu v roce 2022.

Cíl 3: Nové hrozby a nová preventivní témata v oblasti prevence kriminality

Aktivita 3.1.	Podpora projektů reagujících na nové hrozby, trendy v oblasti bezpečnosti a veřejného pořádku či další nová preventivní témata (např. projekty zaměřené na předcházení kriminality ve virtuálním prostředí, na dluhové poradenství, finanční gramotnost, mediální gramotnost, fake news, radikalizaci a extremismus) v rámci Dotačního projektu prevence kriminality, individuální podpory z rozpočtu kraje a Programu prevence kriminality MV.
Odpovědnost	Odbor školství KrÚ JMK
Participující subjekty	Obce, PČR, MP, NNO
Časový horizont	Průběžně po dobu platnosti SPK JMK
Hlavní finanční zdroje	MV ČR, Jihomoravský kraj (dotační programy a individuální dotace, obce, P ČR, MP, jiné zdroje
Výstupy	Počet úspěšně realizovaných projektů. Závěrečné zprávy o realizaci a vyhodnocení projektu.

Aktivita 3.2.	Realizace odborných vzdělávacích akcí pro pracovníky zabývající se prevencí kriminality v JMK zaměřené na nové hrozby a nová preventivní témata v oblasti prevence kriminality
Odpovědnost	Odbor školství KrÚ JMK
Participující subjekty	Dle aktuální potřeby – MV, Policie ČR, bezpečnostní subjekty, MP, NNO a další organizace
Časový horizont	Průběžně po dobu platnosti SPK JMK
Hlavní finanční zdroje	JMK, příp. MVČR
Výstupy	Počet zrealizovaných vzdělávacích akcí a odborných seminářů. Počet vyškolených pracovníků.

Aktivita 3.3.	Informování odborné veřejnosti o nových hrozbách a trendech v oblasti bezpečnosti
Odpovědnost	Odbor školství KrÚ JMK
Participující subjekty	Dle aktuální potřeby – MV, Policie ČR, bezpečnostní subjekty, MP, NNO a další organizace
Časový horizont	Průběžně po dobu platnosti SPK JMK
Hlavní finanční zdroje	JMK, PČR, MVČR, další organizace
Výstupy	Počet předaných materiálů, informací, tiskovin týkajících se nových trendů, nových rizik, podvodů kontaktním pracovníkům zabývajících se prevencí kriminality v kraji a dalším spolupracujícím organizacím.

Cíl 4: Bezpečnost v kyberprostoru

Opatření 4.1	Podpora projektů zaměřených na bezpečnost ve virtuálním prostředí
Odpovědnost	Odbor školství KrÚ JMK
Participující subjekty	Obce, PČR, MP, NNO
Časový horizont	Průběžně po dobu platnosti SPK JMK
Hlavní finanční zdroje	MV ČR, Jihomoravský kraj (dotační programy a individuální dotace, P ČR, MP, obce, jiné zdroje
Výstupy	Počet úspěšně realizovaných projektů. Závěrečné zprávy o realizaci a vyhodnocení projektu.

Opatření 4.2.	Realizace odborných vzdělávacích akcí pro širokou odbornou veřejnost (preventisty z obcí, NNO, PČR, MP, učitele, metodiky prevence a další odborníky) zaměřené na nové trendy a podvody ve virtuálním prostředí
Odpovědnost	Odbor školství KrÚ JMK
Participující subjekty	Dle aktuální potřeby
Časový horizont	Průběžně po dobu platnosti SPK JMK
Hlavní finanční zdroje	JMK
Výstupy	Počet zrealizovaných vzdělávacích akcí a odborných seminářů. Počet vyškolených pracovníků.

Opatření 4.3.	Zajištění vzájemné informovanosti všech subjektů působících v oblasti prevence v kraji o nových trendech, materiálech, metodikách týkajících se nových trendů ve virtuálním prostředí. Aktivní zapojení veřejnosti do dané problematiky.
Odpovědnost	Odbor školství KrÚ JMK
Participující subjekty	Obce, školy, PČR, MP, NNO
Časový horizont	Průběžně po dobu platnosti SPK JMK
Hlavní finanční zdroje	V rámci režijních výdajů JMK
Výstupy	Výměna informací, šíření aktuálních preventivních materiálů a dalších informací mezi všechny subjekty působící v prevenci v kraji. Počty škol, seniorů či veřejnosti aktivně zapojených do projektů zaměřených na kyber bezpečnost (např. různé kurzy, kvízy, soutěže).

Cíl 5: Informování veřejnosti o problematice prevence kriminality a její osvěta

Opatření 5.1.	Publicita realizace projektů prevence kriminality v Jihomoravském kraji
Odpovědnost	Odbor školství KrÚ JMK, PSPK JMK
Spolupracující subjekty	Jednotliví členové PSPK JMK, manažeři prevence kriminality na obcích, NNO realizující programy prevence, Policie ČR, městské policie
Časový horizont	Průběžně po dobu platnosti SPK JMK
Hlavní finanční zdroje	V rámci režijních nákladů jednotlivých subjektů (JMK, obce, P ČR, MP a další)
Výstupy	Semináře a pracovní setkání zaměřené na výměnu zkušeností s realizací projektů prevence kriminality, tzv. příklady dobré praxe. Medializace v tisku a na webu JMK. Realizace Krajského fóra prevence.

Opatření 5.2.	Zapojení obyvatel do aktivit v oblasti prevence kriminality (aktivní přístup občanů k ochraně osob a majetku, podpora šíření informací o osvědčených projektech prevence kriminality (např. asistenti prevence kriminality, domovníci-preventisté, seniorské akademie, forenzní identifikační značení) do dalších obcí a měst v kraji.
Odpovědnost	Odbor školství KrÚ JMK
Spolupracující subjekty	PSPK JMK, obce, MP, P ČR, NNO, MV ČR, JMK a další subjekty
Časový horizont	Průběžně po dobu platnosti SPK JMK

Hlavní finanční zdroje	Program prevence kriminality MV ČR, MPSV, JMK, obce, dotace od ÚP
Výstupy	Počty uskutečněných besed a přednášek pro veřejnost, seniory, učitele, zaměstnance firem a počty proškolených osob. Počet asistentů prevence kriminality a domovníků v Jihomoravském kraji.

Opatření 5.3.	Zvyšování informovanosti občanů o možnostech ochrany před trestnými činy
Odpovědnost	Odbor školství KrÚ JMK – koordinátorka prevence kriminality, PSPK JMK, manažeři prevence kriminality na obcích, NNO realizující programy prevence, Policie ČR, městské policie
Spolupracující subjekty	Krajské ředitelství policie Jihomoravského kraje, městské policie, PSPK JMK, manažeři prevence kriminality na obcích, NNO realizující projekty prevence kriminality
Časový horizont	Průběžně po dobu platnosti SPK JMK
Hlavní finanční zdroje	Program prevence kriminality MV ČR, JMK, obce, PČR, NNO a další
Výstupy	Osvětové akce zaměřené na zvýšení informovanosti veřejnosti. Počet výjezdů Mobilního poradenského centra MP Brno. Počty proškolených občanů, např. v rámci seniorských akademií či dalších projektů zaměřených na zvýšení informovanosti občanů v Jihomoravském kraji.

6. Způsob vyhodnocování

Akční plán prevence kriminality Jihomoravského kraje je prováděcím dokumentem Strategie prevence kriminality v Jihomoravském kraje na období 2023-2028 a bude rozdělen na dvě samostatná období, a to na období 2023-2025 a následující období 2026-2028. Za vyhodnocení akčních plánů je zodpovědné oddělení prevence a volnočasových aktivit Krajského úřadu Jihomoravského kraje, konkrétně koordinátorka prevence kriminality.

Udržitelnost a rozvoj nastaveného systému prevence kriminality v Jihomoravském kraji vyžaduje efektivní hospodaření s finančními prostředky vynaloženými na oblast prevence kriminality. Jihomoravský kraj má nastavené vyhodnocovací a kontrolní mechanismy, které vyplývají ze směrnice k zajištění kontrolní činnosti Krajského úřadu Jihomoravského kraje a ze směrnice týkající se obecných pravidel pro poskytování dotací. Čerpání finančních prostředků musí být v souladu s obsahem dotačních programů a v souladu se Smlouvou o poskytnutí dotace z rozpočtu Jihomoravského kraje.

K projektům předkládanými žadateli se vyjadřuje PSPK JMK. Pracovní skupina hodnotí a následně doporučuje k podpoře projekty obcí předložených do Programu prevence kriminality MV ČR, rovněž je seznámena s projekty předloženými do krajského dotačního programu pro oblast prevence kriminality. Pracovní skupina je pravidelně seznamována s žádostmi o individuální podporu z rozpočtu Jihomoravského kraje a vyjadřuje se k jejich podpoře.

Každoročně je zpracována závěrečná hodnotící zpráva o Dotačním programu pro oblast prevence kriminality, která obsahuje zejména:

- zdůvodnění nastavených priorit dotačního řízení, vazba na Strategii prevence kriminality Jihomoravského kraje
- výše finančních prostředků určená na oblast prevenci kriminality
- stručný popis procesu administrace žádostí
- výsledky hodnotícího procesu
- čísla usnesení Rady nebo Zastupitelstva Jihomoravského kraje, kterými bylo schváleno poskytnutí účelových dotací
- počty uzavřených smluv a výše finančních prostředků zaslaných úspěšným žadatelům
- informace o vyúčtování
- splnění cílů dotačního titulu.

7. Dlouhodobé řešení oblasti prevence kriminality na úrovni kraje - závěr

Efektivních opatření v oblasti prevence kriminality je možné dosáhnout pouze dlouhodobým a koordinovaným úsilím a spoluprací orgánů státní správy, orgánů Jihomoravského kraje, obcí, Policie ČR, městských policí, nestátních neziskových organizací a dalších subjektů v kraji. Předpokladem pro účinné provádění prevence kriminality je tedy především vzájemná spolupráce všech subjektů, které v této oblasti působí nebo mohou působit.

Rozsah prováděné prevence je závislý na objemu finančních prostředků vynakládaných na tuto oblast. **Bez dlouhodobé stabilní finanční podpory z veřejných rozpočtů nelze vytyčené cíle a specifické opatření realizovat.** Jihomoravský kraj nadále počítá s finanční a metodickou podporou preventivních aktivit měst a obcí na svém území a také s podporou činnosti Pracovní skupiny prevence kriminality Jihomoravského kraje a krajského koordinátora prevence kriminality.

Naplňování cílů a opatření krajské strategie má vazbu na Strategii prevence kriminality v České republice na léta 2022-2027 a rovněž na Strategii rozvoje 2021+, prioritní osu 6: Cestovní ruch a kultura, veřejná správa, občanská vybavenost a bezpečnost - tematické opatření 6.9.5: Zkvalitňování systému preventivních opatření a vzdělávání v oblasti bezpečnosti, podpora aktivit zaměřených na prevenci vzniku sociálně-patologických jevů, vzdělávání a osvěta veřejnosti v oblasti bezpečnost, prevence kriminality i kriminality mládeže.

Přílohy

Příloha č. 1: Seznam manažerů prevence kriminality a kontaktních pracovníků pro oblast prevence kriminality na obcích s rozšířenou působností v Jihomoravském kraji

OIII.	Kontaktní pracovník	adresa	Telefon	E-mail
Blansko	Mgr. Stanislav Sotolář zástupce ředitele MP a manažer PK	Městská policie Blansko Sadová 149/2 678 01 Blansko	516 775 515	sotolar@blansko.cz
Boskovice	David Krátký ředitel MP, manažer PK	MP Boskovice Masarykovo náměstí 4/2 680 01 Boskovice	516 488 681	david.kratky@boskovice.cz
Brno	Mgr. Lenka Štěpánková vedoucí KCP Mgr. Bc. Sylvie Vorlová koordinátorka PK	Magistrát města Brna KCP Malinovského nám. 3, 601 67 Brno	542 173 189	stepankova.lenka@brno.cz
			542 173 112	vorlova.sylvie@brno.cz
Břeclav	Ing. Denisa Mahovská koord. projektů Petra Talábová PK při MP Břeclav	MěÚ Břeclav Nám. T. G. Masaryka 42/3 690 81 Břeclav	519 311 262	denisa.mahovska@breclav.eu
		MP Břeclav Kupkova 3, Břeclav	519 373 876	petra.talabova@breclav.eu
Bučovice	Mgr. Andrea Kovářová tajemnice MÚ Mgr. Martina Teuchnerová ved. OSV	MěÚ Bučovice Jiráskova 502 685 01 Bučovice	517 324 499 517 324 118	kovarova@bucovice.cz teuchnerova@bucovice.cz
Hodonín	Mgr. Jindřich Vašíček ředitel MP a manažer PK	MP Hodonín Dvořákova 3 695 01 Hodonín	518 345 000	vasicek.jindrich@muhodonin.cz
Hustopeče	Pavel Furch, DiS. kurátor pro dospělé, soc. pracovník + PK	MěÚ Hustopeče Dukelské nám. 22 693 17 Hustopeče	519 441 021	furch@hustopece.cz
Ivančice	Mgr. Zdeněk Geyer kurátor pro mládež a PK	MěÚ Ivančice Palackého nám. 196/6 664 91 Ivančice	546 419 489	geyer@muiv.cz
Kuřim	Mgr. Radim Novák, DiS. krizové řízení a PK	MěÚ Kuřim Jungmannova 968/75 664 34 Kuřim	541 422 329	novak@kurim.cz
Kyjov	Mgr. Lubomír Plachý velitel MP a PK	MP Kyjov Masarykovo nám. 30/1, 697 01 Kyjov	518 697 460	l.plachy@mukyjov.cz

Mikulov	Jiří Hamerník velitel MP, manažer PK	MP Mikulov Náměstí 158/1 692 20 Mikulov	519 444 580	hamernik@mikulov.cz
Moravský Krumlov	Lenka Benáková protidrogová koordinátorka Rudolf Fráňa velitel MP	MěÚ Mor. Krumlov Nám. Klášterní 125 672 11 M. Krumlov	515 300 729 724 282 837	benakoval@mkrumlov.cz mestska.policie@worldonline.cz
Pohořelice	Ing. Hana Mlýnková PK, regionální rozvoj, školství	MěÚ Pohořelice Vídeňská 699 691 23 Pohořelice	519 301 324	hana.mlynkova@pohorelice.cz
Rosice	Mgr. Miroslav Novotný soc. práce a PK	MěÚ Rosice Palackého 13 665 01 Rosice	546 492 135	novotny@mesto.rosice.cz
Slavkov u Brna	Mgr. Denisa Mrázová kurátorka pro mládež a PK	MěÚ Slavkov Palackého nám. 260 684 01 Slavkov	544 121 151	denisa.mrazova@slavkov.cz
Šlapanice	Mgr. Markéta Vlkojanová soc. práce, PK, protidrog. koord.	MěÚ Šlapanice Opuštěná 9/2 656 70 Brno	533 304 644	vlkojanova@slapanice.cz
Tišnov	Mgr. Michal Kudláček, DiS. vedoucí OSV a PK	Městský úřad Tišnov Nám. Míru 346 666 19 Tišnov	549 439 721	michal.kudlacek@tisnov.cz
Veselí nad Moravou	Mgr. Vlastimil Hruška vedoucí OSVZ Jana Chalabalová – PK	MěÚ Veselí nad Moravou tř. Masarykova 119 698 01 Veselí n. M.	518 670 220 518 670 222	hruska@veseli-nad-moravou.cz chalabalova@veseli-nad-moravou.cz
Vyškov	Věra Legnerová Referentka sportu a PK	MěÚ Vyškov Masarykovo nám. 108/1 682 01 Vyškov	517 301 295	v.legnerova@meuvyskov.cz
Znojmo	PaedDr. Karel Rivola manažer PK	MP Znojmo Jana Palacha 2 669 02 Znojmo	739 389 787	karel.rivola@muznojmocjmo.cz
Židlochovice	není ustanoven	MěÚ Židlochovice Masarykova 100 667 01 Židlochovice		

Příloha č. 2: Přehled podpořených projektů obcí Jihomoravského kraje z Programu prevence kriminality MV ČR v letech 2013–2022

rok	žadatel	Název projektu	celkové náklady	výše dotace
2013	Brno	Asistent prevence kriminality III.	690 000	620 000
		Komplexní řešení vyloučené lokality	152 760	30 000
		Práce s rizikovou mládeží – probační programy	628 000	18 000
	Břeclav	Rozšíření MKDS 2013	450 000	300 000
		Asistenti prevence kriminality	562 700	487 000
		Domovník	425 600	153 000
	Mikulov	MKDS – svod na OO P ČR Mikulov	550 000	350 000
		Odborná profesní příprava strážníků MP a policistů PČR	110 000	50 000
	Hodonín	Profesní příprava strážníků MP a pracovníků PK	100 000	78 000
Chraň své kolo před odcizením		39 300	30 000	
2014	Brno	Asistent prevence kriminality IV.	170 000	151 000
		Klub Vespod	70 000	60 000
		Brno – bojovat srdcem	80 000	15 000
		Brno – Nízkoprahové centrum Jekhetane – Společně	100 000	80 000
		Brno – Pestrá klubovna	139 000	80 000
		NZDM Likusák – pobočka Nový Lískovec	129 000	88 000
		Skupinová psychoterapie	64 000	49 000
	Břeclav	Rozšíření MKDS 2014	750 000	300 000
		Asistenti prevence kriminality	194 000	174 000
		Domovník preventista	294 600	262 000
	Hodonín	Asistenti prevence kriminality	307 600	252 000
		Mobilní kamerový systém	180 000	160 000
		Domovník – preventista	81 000	72 000
	Mikulov	Kamerový bod Větrná + rekonstrukce trasy	600 000	350 000
	Šlapanice	Výstavba multifunkčního hřiště	1 000 000	300 000
	Znojmo	Speciální výslechová místnost	250 000	225 000
		Pro zahrádky bezpečněji	264 000	195 000
	Břeclav	Asistenti prevence kriminality 2 (2. kolo)	100 500	90 000
2015	Brno	Domovnícká akademie	680 000	276 000
		Lepším místem pro život	360 000	155 000
		Senioři a bezpečnost	91 000	61 000
		Skupinové psychoterapie	108 500	50 000
		Mobilní a poradenské centrum prevence krimin.	81 000	40 000
		Změnit směr	843 779	119 000
		Bojovat srdcem	75 000	20 000
		Bezpečný střed pro seniory	40 000	36 000
	Břeclav	Břeclav – Rozšíření MKDS 2015	1 000 000	350 000
		Asistent prevence kriminality	127 000	114 000
		Domovník preventista	296 000	263 000

	Hodonín	Asistenti prevence kriminality 2015	405 400	337 000
		Domovník – preventista 2015	117 036	98 000
	Mikulov	VII. etapa MKDS	700 000	350 000
		Neotvírejl!	110 000	55 000
2016	Brno	Spojme kruh bezpečí pro oběti	293 000	192 000
		Aristoteles	89 000	79 000
		Skupinová psychoterapie	92 000	50 000
		Poradna Justýna	95 000	68 000
	Břeclav	Asistent prevence kriminality 2016	866 250	776 000
		Domovník preventista 2016	241 372	214 000
		Forenzní identifikační značení 2016	120 850	100 000
	Hodonín	Asistenti prevence kriminality 2016	463 000	384 000
		Domovník – preventista 2016	115 800	94 000
		KS pro identifikaci RZ na hranicích se SR	360 000	300 000
	Mikulov	VIII. etapa MKDS	700 000	350 000
	Znojmo	Rozšíření MKDS	2 060 000	350 000
2017	Brno	Národní preventivní den	249 000	130 000
		Program pro děti – svědky domácího násilí	50 000	44 000
		Bojovat srdcem	55 000	33 000
		Lepším místem pro život	250 000	155 000
		Senioři a bezpečnost	95 000	39 000
	Břeclav	Asistenti prevence kriminality	1 014 000	903 000
		Domovník preventista 2017	240 400	210 000
		FIZ 2017	190 000	100 000
	Hodonín	Asistenti prevence kriminality 2017	583 000	516 000
		Domovník – preventista 2017	115 800	94 000
		Modernizace kamerového systému	470 000	280 000
	Mikulov	IX. etapa MKDS	780 000	280 000
		Bezpečně městem	160 000	80 000
	Mor. Krumlov	III. etapa MKDS	390 000	224 000
	Znojmo	Rozšíření MKDS	1 350 000	280 000
		Forenzní značení	150 000	135 000
2018	Brno	Blíže obětem	200 000	140 000
		Helceletka	50 000	20 000
		Pomoc obětem domácího násilí	105 000	75 000
	Břeclav	Forenzní identifikační značení 2018	110 000	100 000
		Rozšíření MKDS 2018	950 000	339 000
	Hodonín	Asistenti prevence kriminality 2018	1 739 000	504 000
		Domovník preventista 2018	347 400	94 000
		Modernizace KS města Hodonín 2018	500 000	339 000
	Mikulov	Modernizace SW a HW pro MKDS	350 000	339 000
		Vzdělávání v IT pro bezpečnostní soubory	102 000	36 000
	Veselí n. M.	Domovník preventista	59 400	52 000
	Znojmo	FIZ 2018	70 000	43 000
Rozšíření MKDS 2018		400 000	339 000	
2019	Brno	Kdo si hraje, nezlobí	150 000	76 000

		Preventivní programy SaSM	159 000	80 000
		Národní dny prevence	380 000	200 000
		Psychorekondiční víkendový pobyt pro oběti kriminality	67 000	33 000
	Břeclav	Forenzní identifikační značení 2019	115 000	55 000
		Modernizace MKDS 2019	700 000	350 000
	Hodonín	Asistenti prev. kriminality 2018(víceletý)	1 739 000	504 000
		Domovník – preventista 2018 (víceletý)	347 400	94 000
	Mikulov	Implementace inteligentních funkcí + páteřní trasa pro MKDS	875 000	350 000
	Mor. Krumlov	IV. etapa MKDS	392 500	319 000
	Veselí nad Moravou	Domovník preventista	59 000	52 000
Znojmo	Rozšíření MKDS 2019	270 000	243 000	
2020	Mikulov	Implementace inteligentních funkcí II. etapa	890 000	350 000
	Břeclav	TagBust 2020	690 000	350 000
	Hodonín	Kamerový bod na ulici Pravoslava Veselého	380 000	300 000
		Mobilní kamera	170 000	50 000
	Mikulov	Implementace inteligentních funkcí II. etapa	890 000	350 000
	Veselí nad Moravou	Domovník preventista	112 000	88 800
	Znojmo	Modernizace MKDS 2020	160 000	144 000
FIZ 2020		23 940	20 000	
2021	Brno	Asistenti prevence kriminality	680 000	548 000
	Břeclav	Modernizace MKDS 2020	425 000	350 000
	Hodonín	Asistenti prevence kriminality	626 000	528 000
		Rozšíření kamerového systému	700 000	350 000
		Domovník preventistka - 2021	120 000	94 000
	Mikulov	Implementace inteligentních funkcí do MKDS III. etapa 2021	900 000	350 000
	Mor. Krumlov	V. etapa MKDS 2021	680 000	350 000
	Veselí nad Moravou	Domovník preventista	114 000	90 800
Rozšíření MKDS		390 000	350 000	
Znojmo	Modernizace MKDS 2021	250 000	225 000	
2022	Břeclav	Asistenti prevence kriminality - 2022	1 414 000	606 000
	Bučovice	Vybudování MKDS 2022	1 118 000	721 000
	Hodonín	Asistenti prevence kriminality - 2022	573 000	484 000
		Domovník-preventista – 2022	120 400	82 000
		Rozšíření kamerového systému - 2022	350 000	300 000
	Mikulov	Implementace inteligentních funkcí + přestavba monitorovacího pracoviště 2022	900 000	350 000
	Obec Veselí nad Moravou	Domovník preventista - 2022	85 250	66 000
		Rozšíření kamerového systému - 2022	398 092	350 000
Obec Znojmo	Rozšíření MKDS 2022	420 673	349 158	
Celkem za období 2013–2022			38 693 026	26 583 758

Příloha č. 3: Přehled podpořených projektů z rozpočtu Jihomoravského kraje pro oblast prevence kriminality v období 2013 - 2022

rok	žadatel	název projektu	výše dotace
2013	nebyl vyhlášen DP – individuální dotace		
	STŘED, o. s	Podpůrný program pro děti a mládež ohrožené rizikovým chováním	150 000
	SMB MP Brno	Dopravní výchova-realizace požadavků škol a obcí	90 000
	SMB MP Brno	Mobilní informační centrum prevence kriminality	69 300
	SMB MP Brno	SENIOR AKADEMIE VIII.	100 000
	SMB MP Brno	Sportem proti kriminalitě – Street dance	199 800
	R.M.I., o. s.	Sportem proti kriminalitě – Thai-BOX	100 000
	Město Moravský Krumlov	Výchovně rekreační tábor pro děti	104 000
	Město Znojmo	Resocializační víkendové pobyty pro děti z evidence OSPOD MěÚ Znojmo 2013	40 000
	Město Blansko	Dobrodružství 2013	110 000
	Statutární město Brno	Mediální kampaň k problematice domácího násilí	115 000
KŘP JMK	Senioři sobě II.	200 000	
2014	Dotáčnický program pro oblast prevence kriminality 2014		
	Město Hodonín	Bezpečně uzamčené jízdní kolo	38 000
	Statutární město Brno	Práce s rizikovými a ohroženými skupinami	200 000
	Město Blansko	Dobrodružství 2014	110 000
	Město Mikulov	Pomocná ruka	91 000
	Město Tišnov	Resocializační program pro děti v Tišnově – Tábořem to může začít 2014 (*dotace vrácena)	34 000*
	Město Rosice	Duhové dny – projekt resocializace ohrožených dětí	70 000
	Město Moravský Krumlov	Výchovně rekreační tábor pro děti	98 000
	Město Šlapanice	Podpora vybavenosti kontrolních orgánů	20 000
	Individuální dotace pro oblast prevence kriminality v roce 2014		
	SMB MP Brno	Dopravní výchova	66 000
	SMB MP Brno	Mobilní informační centrum prevence kriminality	73 000
	SMB MP Brno	SENIOR AKADEMIE IX.	100 000
	Statutární město Brno	Nechme mluvit a naslouchejme	100 000
	Město Břeclav	Břeclav – Senior akademie bezpečí	56 000
	Město Hodonín	Speciální technika pro aktivity MP ve spolupráci s Policií ČR	48 000
	Město Znojmo	Školící seminář – jednání s psychicky narušenou osobou se suicidními sklony	46 000
	KŘP JMK	Vybavení přijímací místnosti pro oběti domácího násilí	200 000
2015	Dotáčnický program pro oblast prevence kriminality 2015		
	Statutární město Brno	Nemusíte žít v násilném vztahu, pomůžeme Vám	100 000
	Město Znojmo	Resocializační víkendové pobyty pro děti z evidence OSPOD Znojmo 2015	40 000
	Město Břeclav	Senior Akademie Bezpečí II.	70 000
	Město Břeclav	Bezpečné bydlení seniorů	33 000
	Město Rosice	Duhové dny – projekt resocializace ohrožených dětí	70 000
Město Blansko	Dobrodružství 2015	110 000	

	Město Znojmo	Znojmo – kurz sebeobrany pro ženy	60 000	
	Město Břeclav	Pager pro seniory	200 000	
	Město Židlochovice	Prevence kriminality ve městě Židlochovice	55 000	
	Statutární město Brno	Domovnická akademie – bezpečná adresa	200 000	
	Město Hodonín	Den s policií 2015	28 000	
	Statutární město Brno	Rozvoj činnosti APK	35 000	
	Statutární město Brno	Nízkoprahové centrum Jekhetane – Společně	60 000	
	Město Boskovice	Mláďí bez drog	65 000	
	Město Šlapanice	Šlapanice – Podpora vybavenosti MP Šlapanice	21 000	
	Město Moravský Krumlov	Výchovně rekreační tábor pro děti	98 000	
	Město Hustopeče	Letní výchovně rekreační tábor pro děti ze sociálně slabých rodin	77 000	
	Obec Uherčice	Jak na to, aby nevznikaly problémy?	53 000	
	Město Pohořelice	SENIŘI POHOŘELICE 2015	51 000	
	Obec Podbřežice	Bezpečné Podbřežice	21 000	
	Obec Letonice	Mládež na rozcestí, senioři v ohrožení	53 000	
	Individuální s celokrajskou působností v roce 2015			
	SMB MP Brno	Senior akademie - X.	100 000	
	SMB MP Brno	Mobilní poradenské centrum	98 000	
	KŘP JMK	Nedej pokušení šanci	200 000	
	2016	Dotáčnický program pro oblast prevence kriminality 2016		
Statutární město Brno		Školení strážníků obecní policie	100 000	
Město Břeclav		Pager pro seniory II	160 000	
Město Pohořelice		Bezpečnější Pohořelice 2016	94 000	
Město Břeclav		Bezpečné bydlení seniorů II	33 000	
Statutární město Brno		Brno lepším místem pro život	155 000	
Město Židlochovice		Prevence kriminality ve městě Židlochovice	46 000	
Město Znojmo		Resocializační víkendové pobyty pro děti z evidence OSPOD Znojmo 2016	40 000	
Město Moravský Krumlov		Výchovně rekreační tábor pro děti	93 000	
Město Rosice		Duhové dny – projekt resocializace ohrožených dětí	70 000	
Město Blansko		Dobrodružství 2016	110 000	
Město Ivančice		Bezpečnost seniorů ve městě Ivančice	88 000	
Město Hustopeče		Výchovně rekreační tábor pro děti ze sociálně slabých rodin	69 000	
Město Mikulov		Vědět, znamená žít	100 000	
Město Znojmo		Znojmo – Kurz sebeobrany	42 000	
Statutární město Brno		Asistence obětem a pachatelům trestné činnosti	40 000	
Statutární město Brno		Domovnické preventivní minimum	40 000	
Obec Hrušky		Víme, jak na to	42 000	
Město Boskovice		Detektor kovů	23 000	
Město Moravský Krumlov		Víkendová akce pro děti	28 000	
Město Šlapanice		Rizika sociálních sítí a bezpečnost v kyberprostoru	25 000	
Město Ivančice		Preventivní videospoty	102 000	
Individuální s celokrajskou působností v roce 2016				
SMB MP Brno	Senior akademie – XI.	100 000		

	SMB MP Brno	Mobilní poradenské centrum	91 000
	KŘP JMK	Nedej pokušení šanci	200 000
	Dotační program pro oblast prevence kriminality 2017		
2017	Statutární město Brno	Vytvoření profesních výukových modelů pro strážníky a zdravotníky	100 000
	Statutární město Brno	Domovnické preventivní minimum	40 000
	Statutární město Brno	Podpora výkonu OPP	40 000
	Město Břeclav	Bezpečné bydlení seniorů III.	38 000
	Město Břeclav	Pagery pro seniory III.	140 000
	Město Blansko	Dobrodružství 2017	110 000
	Město Boskovice	Návykové nejsou jen drogy	24 800
	Město Boskovice	Senioři a prevence kriminality	21 000
	Město Hustopeče	Výchovně rekreační tábor pro děti ze sociálně slabých rodin 2017	68 400
	Obec Hrušky	Víme, jak na to II.	32 000
	Město Ivančice	Preventivní aktivity k zajištění bezpečí ve městě Ivančice	70 000
	Město Mikulov	Resocializační víkendové pobyty pro děti z evidence OSPOD Znojmo 2017	40 000
	Město Mikulov	Mikulov – Bezpečně městem	80 000
	Město Moravský Krumlov	Výchovně rekreační tábor pro děti	93 100
	Město Moravský Krumlov	Víkendová akce pro děti	28 000
	Město Pohořelice	Bezpečnější Pohořelice 2017	102 000
	Město Rosice	Duhové dny 2017 - projekt resocializace ohrožených dětí	70 000
	Město Znojmo	Resocializační víkendové pobyty pro děti z evidence OSPOD Znojmo 2017	40 000
		Individuální projekty s celokrajskou působností v roce 2017	
	SMB MP Brno	Senior akademie – XII.	100 000
	SMB MP Brno	Mobilní poradenské centrum	78 000
	KŘP JMK	Nedej pokušení šanci	150 000
	Individuální projekty s celokrajskou působností v roce 2018		
2018	SMB MP Brno	Mobilní poradenské centrum – Mobidik	56 000
	SMB MP Brno	Senior akademie XIII.	100 000
	Statutární město Brno	Brno lepším místem pro život	155 000
	Statutární město Brno	Aristoteles	66 000
	Statutární město Brno	Klub Koniklecová 5	56 000
	KŘP JMK	Nedej pokušení šanci	150 000
	Individuální s celokrajskou působností v roce 2019		
2019	Statutární město Brno	Aristoteles	152 000
	SMB MP Brno	Senior akademie XIV.	100 000
	SMB MP Brno	Mobilní poradenské centrum	61 000
	KŘP JMK	Nedej pokušení šanci	150 000
	Individuální s celokrajskou působností v roce 2020		
2020	SMB MP Brno	Senior akademie XV.	120 000
	SMB MP Brno	Mobilní poradenské centrum	61 000

	KŘP JMK	Nedej pokušení šanci	180 000
	Dotační program byl vyhlášen, finanční podpora projektů nebyla z důvodu pandemie covid – 19 schválena.		
2021	Individuální s celokrajskou působností v roce 2021		
	RATOLEST BRNO, z.s.	Programy prevence a resocializace pro mladistvé delikventy "Změnit směr" a "Aristoteles"	84 000
	SMB MP Brno	Senior akademie XVI.	100 000
	SMB MP Brno	Mobidik – Mobilní poradenské centrum	41 000
	Bílý kruh bezpečí, z.s.	Mobilní poradna Bílého kruhu bezpečí pro oběti kriminality v JmK	195 000
	KŘP JMK	Nedej pokušení šanci *realizace z roku 2021	
	Dotační program nebyl v roce 2021 vyhlášen		
2022	Individuální s celokrajskou působností v roce 2022		
	Bílý kruh bezpečí, z.s.	Pomoc zranitelným obětem kriminality v JmK	195 000
	KŘP JMK	Nedej pokušení šanci	185 000
	SMB MP Brno	Senior akademie XVII.	100 000
	SMB MP Brno	Mobidik – Mobilní poradenské centrum	41 000
	RATOLEST BRNO, z.s.	Programy prevence a resocializace pro mladistvé delikventy "Změnit směr" a "Aristoteles"	136 800
	Dotační program pro oblast prevence kriminality v roce 2022		
	Město Mikulov	Mikulov – bezpečný kyberprostor	100 800
	Obec Bratčice	Prevence kriminality v obci Bratčice	40 000
	Město Moravský Krumlov	Výchovně rekreační tábor pro děti	130 000
	Město Břeclav	Břeclav - S.O.S. hodinky pro seniory	67 500
	Město Šlapanice	Bacha v síti – bezpečné chování na internetu	38 400
	Město Znojmo	Den pro IT bezpečí – Znojmo 2022	47 200
	Město Velké Opatovice	Den bezpečného internetu ve městě Velké Opatovice	39 600
	Město Pohořelice	Bezpečnější Pohořelice 2022	130 000
Obec Zbraslav	Prevence kyberkriminality dětí a mládeže v obci Zbraslav	94 000	
Město Újezd u Brna	Bezpečný Újezd u Brna	50 000	
Celkem:			10 892 700

Použité zdroje

Analýza sociálně vyloučených lokalit v ČR (GAC spol. s.r.o.)

Český statistický ústav

ČSÚ - Základní tendence demografického, sociálního a ekonomického vývoje Jihomoravského kraje - 2021

ČŠÚ - Statistický bulletin Jihomoravského kraje - 1. až 2. čtvrtletí 2022

Data Policie ČR

Koncepce prevence kriminality JMK na období 2017-2022.pdf

Ministerstvo práce a sociální věcí ČR

Ministerstvo školství, mládeže a tělovýchovy ČR (msmt.cz)

Ministerstvo vnitra České republiky (mvcr.cz)

Policie České republiky

Probační a mediační služba ČR

Registr poskytovatelů pomoci obětem trestných činů (justice.cz)

Registr poskytovatelů sociálních služeb (mpsv.cz)

Ředitelství služby cizinecké policie

Strategie prevence kriminality v České republice na léta 2016 až 2020

Strategie prevence kriminality v České republice na léta 2022 až 2027

Strategie romské integrace v Jihomoravském kraji na období 2021-2025

Statistická ročenka Vězeňské služby ČR za rok 2021

Vězeňská služba ČR

Výroční zpráva o stavu a rozvoji vzdělávání v Jihomoravském kraji

Zpráva o situaci národnostních menšin za rok 2021

Zpráva o stavu romské menšiny v České republice za rok 2020 (vlada.cz)

Zkratky

ČR	Česká republika
ČSÚ	Český statistický úřad
DD	Dětský domov
DDM	Dům dětí a mládeže
DÚ	Diagnostický ústav
ESF	Evropský sociální fond
GŘVS	Generální ředitelství vězeňské služby
JMK	Jihomoravský kraj
KrÚ JMK	Krajský úřad Jihomoravského kraje
KŘP JMK	Krajské ředitelství policie Jihomoravského kraje
MěÚ	Městský úřad
MKDS	Městský kamerový dohlížecí systém
MP	Městská policie
MPSV	Ministerstvo práce a sociálních věcí
MŘP Brno	Městské ředitelství Policie Brno
MV ČR	Ministerstvo vnitra České republiky
MŠMT	Ministerstvo školství, mládeže a tělovýchovy
NNO	Nestátní nezisková organizace
OOP	Obvodní oddělení policie
ORP	Obec s rozšířenou působností
PČR	Policie České republiky
PMS ČR	Probační a mediační služby České republiky
PN Brno	Psychiatrická nemocnice Brno
POÚ	Pověřený obecní úřad
PPK	Program prevence kriminality (dotační program MVČR)
PPP	Pedagogicko-psychologická poradna
PSPK JMK	Pracovní skupina prevence kriminality Jihomoravského kraje
RJMK	Rada Jihomoravského kraje
SPK JMK	Strategie prevence kriminality Jihomoravského kraje
RVPPK	Republikový výbor pro prevence kriminality
SVČ	Středisko volného času
SVL	Sociálně vyloučená lokalita
SVP	Středisko výchovné péče
VS ČR	Vězeňská služba České republiky
VTOS	Výkon tresu odnětí svobody
VÚSC	Vyšší územní samosprávný celek
VVaÚpVZD	Vazební věznice a Ústav pro výkon zabezpečovací detence
ÚO	Územní odbor Policie ČR
ÚP	Úřad práce
ZJMK	Zastupitelstvo Jihomoravského kraje

Strategie prevence kriminality Jihomoravského kraje na období 2023-2028 byla schválena na 83. RJMK dne 7. 12. 2022 usnesením č. 5560/22/R83.